



UNIVERSIDAD ANDINA

NÉSTOR CÁCERES VELÁSQUEZ

FACULTAD DE CIENCIAS CONTABLES Y FINANCIERAS

ESCUELA PROFESIONAL DE CONTABILIDAD



**RECONOCIMIENTO A LA EJECUCIÓN DE INVERSIONES
Y EL NIVEL DE EJECUCIÓN PRESUPUESTAL DE LA
MUNICIPALIDAD DISTRITAL DE OCUVIRI, 2023**

TESIS PRESENTADA POR:

Bach. EDWIN SAGUA MORENO

**PARA OPTAR EL TÍTULO PROFESIONAL DE:
CONTADOR PÚBLICO**

JULIACA - PERÚ

2024



UNIVERSIDAD ANDINA

NÉSTOR CÁCERES VELÁSQUEZ

FACULTAD DE CIENCIAS CONTABLES Y FINANCIERAS

ESCUELA PROFESIONAL DE CONTABILIDAD

**RECONOCIMIENTO A LA EJECUCIÓN DE INVERSIONES
Y EL NIVEL DE EJECUCIÓN PRESUPUESTAL DE LA
MUNICIPALIDAD DISTRITAL DE OCUVIRI, 2023**

TESIS PRESENTADA POR:

Bach. EDWIN SAGUA MORENO

PARA OPTAR EL TÍTULO PROFESIONAL DE:

CONTADOR PÚBLICO

APROBADA POR EL JURADO REVISOR:

PRESIDENTE

:

Dr. HILARIO CONDORI MAMANI

PRIMER MIEMBRO

:

Dr. JESUS MAMANI MAMANI

SEGUNDO MIEMBRO

:

Dr. ULISES AGUILAR PINTO

ASESOR DE TESIS

:

Dra. BERTHA BEJAR PARRA

LÍNEA DE INVESTIGACIÓN : POLÍTICA FISCAL Y HACIENDA PÚBLICA NACIONAL - P15

**RESOLUCIÓN N° 733-2024-D-FCCF-UANCV-J**

Juliaca, 04 de diciembre del 2024

VISTOS: El Oficio No 081-2024-DUI-FCCF-UANCV de fecha 04 de diciembre del 2024, emitido por el Comité de Investigación de la Facultad de Ciencias Contables y Financieras, y el **Expediente N° CU – 16604** presentado por el (la) Bachiller: **SAGUA MORENO EDWIN**, quien **solicita nominación de jurados, fecha y hora de sustentación**, para rendir el examen de sustentación y defensa de la tesis titulada: **RECONOCIMIENTO A LA EJECUCIÓN DE INVERSIONES Y EL NIVEL DE EJECUCIÓN PRESUPUESTAL DE LA MUNICIPALIDAD DISTRITAL DE OCUVIRI, 2023**, conducente para optar el Título profesional de **CONTADOR PÚBLICO**, que fue revisada por el Director de la Unidad de Investigación y el Decano de la Facultad de Ciencias Contables y Financieras, Escuela Profesional de Contabilidad

CONSIDERANDO:

Que, de conformidad con el artículo 8°, numeral b) del Reglamento General de Grados y Títulos de la UANCV vigente, es procedente acceder a la petición del interesado.

Que, al haberse cumplido con los requisitos exigidos por el Reglamento Interno de Trabajo de Investigación Conducente a Grados y Títulos plasmado en la Resolución N° 0294-2023-UANCV-CU-R.

Y estando, la opinión favorable de la Directora de la Unidad de Investigación y la Decana de la Facultad de Ciencias Contables y Financieras, y las atribuciones que confiere el artículo 28° del Reglamento Interno de Trabajo de Investigación Conducente a Grados y Títulos Resolución N° 0294-2023-UANCV-CU-R.

SE RESUELVE:

ARTÍCULO PRIMERO: DECLARAR APTO para la sustentación presencial del informe Final de la Investigación (borrador de Tesis) el (la) bachiller: **SAGUA MORENO EDWIN**, sorteo de jurado de la Tesis titulada: **RECONOCIMIENTO A LA EJECUCIÓN DE INVERSIONES Y EL NIVEL DE EJECUCIÓN PRESUPUESTAL DE LA MUNICIPALIDAD DISTRITAL DE OCUVIRI, 2023**, para optar el Título profesional de **CONTADOR PÚBLICO** en virtud de los considerandos expuestos.

ARTÍCULO SEGUNDO: NOMINAR JURADOS para la sustentación presencial y defensa de la tesis a los siguientes docentes ordinarios:

Presidente	: Dr. HILARIO CONDORI MAMANI
1er Miembro	: Dr. JESUS MAMANI MAMANI
2do Miembro	: Dr. ULISES AGUILAR PINTO
Asesor	: Dra. BERTHA BEJAR PARRA

ARTÍCULO TERCERO.- PROGRAMAR FECHA Y HORA de sustentación como se detalla:

Lugar	: Salón de Grados de la FCCF
Fecha	: JUEVES, 12 de diciembre del 2024
Hora	: 11:30 a.m.

ARTÍCULO CUARTO.- DISPONER que la comisión de Grados y Títulos de la facultad, secretarías académicas y administrativas, quedan encargados del cumplimiento de la presente resolución.

REGÍSTRESE, COMUNÍQUESE Y CÚMPLASE.

DISTRIBUCIÓN:

- Jurados	(3)
- Interesados	(1)
- Archivo	(1)

UNIVERSIDAD ANDINA
NÉSTOR CÁCERES VELÁSQUEZDra. BERTHA BEJAR PARRA
Decana (e) de la Facultad de Ca.
Contables y Financieras

**RESOLUCIÓN N° 340-2024-DUI-FCCF-UANCV-J**

Juliaca, 09 de agosto del 2024

Visto: el Expediente N° 2024-CU-9585 de fecha 25 de julio del 2024, del **Bach. SAGUA MORENO EDWIN**, quien solicita Revisión de Informe Final de la Investigación (Borrador de Tesis) y el Anexo (04 o 05) "Ficha de Opinión del Informe Final de la Investigación" que fue revisada por el Comité de Investigación de la Facultad de Ciencias Contables y Financieras, Escuela Profesional de **Contabilidad**.

CONSIDERANDO:

Que, las Unidades de Investigación son unidades académicas que agrupan a docentes y estudiantes de diversas disciplinas, en razón del desarrollo de investigación científica, tecnológica y humanista de acuerdo al Estatuto Universitario Modificado 2020 de nuestra primera Casa Superior de Estudios.

Que, el (la) Bach. **SAGUA MORENO EDWIN**, quien solicita la revisión y aprobación de la propuesta de Investigación titulado: **RECONOCIMIENTO A LA EJECUCIÓN DE INVERSIONES Y EL NIVEL DE EJECUCIÓN PRESUPUESTAL DE LA MUNICIPALIDAD DISTRITAL DE OCUVIRI, 2023**, asimismo fue aprobado para su ejecución de informe final (borrador de tesis) con **RESOLUCIÓN N°053-2024-DUI-FCCF-UANCV-J**, conducente para optar el Título profesional de **CONTADOR PÚBLICO**, y

Que, al haberse cumplido con los requisitos exigidos por el Reglamento Interno de Trabajo de Investigación Conducente a Grados y Títulos plasmado en la Resolución N° 0294-2023-UANCV-CU-R.

Que, el Comité de Investigación emitió su opinión favorable a la propuesta de investigación.

Que, el Director de la Unidad de Investigación de la Facultad de Ciencias Contables y Financieras, Escuela Profesional de Contabilidad, corrobora la propuesta del (a) ASESOR (a) Dra. **BERTHA BEJAR PARRA**, quien debe estar acreditado y facultado para orientar y ayudar al asesorado en el proceso de elaboración del trabajo de investigación (Tesis) y,

Estando, la opinión favorable del comité de Investigación, en concordancia con el Reglamento Interno de Trabajo de Investigación Conducente a Grados y Títulos Resolución N° 0294-2023-UANCV-CU-R, de conformidad a lo que establece la Ley Universitaria N° 30220, Ley de Creación de la UANCV N° 23738 y Modificatoria N° 24661 y el Estatuto de la UANCV, que confiere facultades a la unidad de Investigación de la Facultad de Ciencias Contables y Financieras.

SE RESUELVE:

ARTÍCULO PRIMERO: APROBAR Y AUTORIZAR EL INFORME FINAL DE LA INVESTIGACIÓN (BORRADOR DE TESIS) para la REVISIÓN DE SIMILITUD TURNITIN, del tema titulado: **RECONOCIMIENTO A LA EJECUCIÓN DE INVERSIONES Y EL NIVEL DE EJECUCIÓN PRESUPUESTAL DE LA MUNICIPALIDAD DISTRITAL DE OCUVIRI, 2023**, presentado por el (la) Bachiller. **SAGUA MORENO EDWIN**, para optar el Título profesional de **CONTADOR PÚBLICO**, en virtud de los considerandos expuestos.

ARTÍCULO SEGUNDO: RATIFICAR como ASESOR(a) al: **Dra. BERTHA BEJAR PARRA**

ARTÍCULO TERCERO: DISPONER que la Facultad, secretarías académicas y administrativas, queden encargados del cumplimiento de la presente Resolución.

REGÍSTRESE, COMUNÍQUESE Y CÚMPLASE.

UNIVERSIDAD ANDINA
"NÉSTOR CÁCERES VELÁSQUEZ"

Dra. Vidy Huacani Gasaca
DIRECTORA DE LA UNIDAD DE
INVESTIGACIÓN FCCF

DISTRIBUCIÓN:

- Interesados (1)
- Archivo (1)



RESOLUCIÓN N° 053 - 2024-DUI-FCCF-UANCV-J

Juliaca, 24 de abril del 2024

Visto: el Expediente N° 2024-04115 de fecha 01 de abril del 2024, el cual solicita Revisión de Propuesta de Investigación y el **Anexo (02 o 03) "Ficha de Opinión de la Propuesta de Investigación"** que fue revisada por el Comité de Investigación de la Facultad de Ciencias Contables y Financieras, Escuela Profesional de **Contabilidad**.

CONSIDERANDO:

Que, las Unidades de Investigación son unidades académicas que agrupan a docentes y estudiantes de diversas disciplinas, en razón del desarrollo de investigación científica, tecnológica y humanista de acuerdo al Estatuto Universitario Modificado 2020 de nuestra primera Casa Superior de Estudios.

Que, el (la) Bach. **SAGUA MORENO EDWIN**, quien solicita la revisión y aprobación de la propuesta de Investigación de Título: **RECONOCIMIENTO A LA EJECUCIÓN DE INVERSIONES Y EL NIVEL DE EJECUCIÓN PRESUPUESTAL DE LA MUNICIPALIDAD DISTRITAL DE OCUVIRI, 2023**, conducente para optar el Título profesional de **CONTADOR PÚBLICO**, y

Que, al haberse cumplido con los requisitos exigidos por el Reglamento Interno de Trabajo de Investigación Conducente a Grados y Títulos plasmado en la Resolución N° 0294-2023-UANCV-CU-R.

Que, el Comité de Investigación emitió su opinión favorable a la propuesta de investigación.

Que, la Directora de la Unidad de Investigación de la Facultad de Ciencias Contables y Financieras, Escuela Profesional de Contabilidad, corrobora la propuesta del (a) **ASESOR (a) Dra. BERTHA BEJAR PARRA**, quien debe estar acreditado y facultado para orientar y ayudar al asesorado en el proceso de elaboración del trabajo de investigación (Tesis) y,

Estando, la opinión favorable del comité de Investigación, en concordancia con el Reglamento Interno de Trabajo de Investigación Conducente a Grados y Títulos Resolución N° 0294-2023-UANCV-CU-R, de conformidad a lo que establece la Ley Universitaria N° 30220, Ley de Creación de la UANCV N° 23738 y Modificatoria N° 24661 y el Estatuto de la UANCV, que confiere facultades a la unidad de Investigación de la Facultad de Ciencias Contables y Financieras.

SE RESUELVE:

ATÍCULO PRIMERO: **APROBAR Y AUTORIZAR LA EJECUCIÓN DE LA PROPUESTA DE INVESTIGACIÓN** titulado: **RECONOCIMIENTO A LA EJECUCIÓN DE INVERSIONES Y EL NIVEL DE EJECUCIÓN PRESUPUESTAL DE LA MUNICIPALIDAD DISTRITAL DE OCUVIRI, 2023**, presentado por el (la) Bachiller: **SAGUA MORENO EDWIN**, en virtud de los considerados expuestos.

ATÍCULO SEGUNDO: **RECONOCER** como **ASESOR(a)** al (a): **Dra. BERTHA BEJAR PARRA**.

ATÍCULO TERCERO: **DISPONER** que la Facultad, secretarías académicas y administrativas, queden encargados del cumplimiento de la presente Resolución.

REGÍSTRESE, COMUNÍQUESE Y CÚMPLASE.

UNIVERSIDAD ANDINA
"NÉSTOR CÁCERES VELÁSQUEZ"

Dra. Yeny Huacani Sucasaca
DIRECTORA DE LA UNIDAD DE
INVESTIGACIÓN FCCF

DISTRIBUCIÓN:

- Interesados (1)
- Archivo (1)



RECONOCIMIENTO A LA EJECUCIÓN DE INVERSIONES Y EL NIVEL DE EJECUCIÓN PRESUPUESTAL DE LA MUNICIPALIDAD DISTRITAL DE OCUVIRI, 2023

INFORME DE ORIGINALIDAD

13%

INDICE DE SIMILITUD

13%

FUENTES DE INTERNET

3%

PUBLICACIONES

6%

TRABAJOS DEL ESTUDIANTE

FUENTES PRIMARIAS

1	Submitted to Universidad Andina Nestor Caceres Velasquez Trabajo del estudiante	3%
2	repositorio.unap.edu.pe Fuente de Internet	2%
3	repositorio.ucv.edu.pe Fuente de Internet	1%
4	hdl.handle.net Fuente de Internet	1%
5	www.mef.gob.pe Fuente de Internet	1%
6	repositorio.uancv.edu.pe Fuente de Internet	1%
7	repositorio.continental.edu.pe Fuente de Internet	<1%
8	repositorio.uct.edu.pe Fuente de Internet	<1%



METADATOS COMPLEMENTARIOS

RECONOCIMIENTO A LA EJECUCIÓN DE INVERSIONES Y EL NIVEL DE EJECUCIÓN PRESUPUESTAL DE LA MUNICIPALIDAD DISTRITAL DE OCUVIRI, 2023	
Datos de autor	
Nombres y apellidos	EDWIN SAGUA MORENO
Tipo de documento de identidad	DNI
Número de documento de identidad	71039500
URL de ORCID	https://orcid.org/0009-0001-5856-316X
Datos de asesor	
Nombres y apellidos	BERTHA BEJAR PARRA
Tipo de documento de identidad	DNI
Número de documento de identidad	02387777
URL de ORCID	https://orcid.org/0000-0003-1881-4291
Datos del jurado	
Presidente del jurado	
Nombres y apellidos	HILARIO CONDORI MAMANI
Tipo de documento	DNI
Número de documento de identidad	02385723
Miembro del jurado 1	
Nombres y apellidos	JESUS MAMANI MAMANI
Tipo de documento	DNI
Número de documento de identidad	02425043
Miembro del jurado 2	
Nombres y apellidos	ULISES AGUILAR PINTO
Tipo de documento	DNI
Número de documento de identidad	02295853

Datos de investigación	
Línea de investigación	Política Fiscal y Hacienda Pública Nacional – P15
Grupo de investigación	No aplica.
Agencia de financiamiento	Sin financiamiento
Ubicación geográfica de la investigación	País: Perú Departamento: Puno Provincia: Lampa Distrito: Ocuviri Latitud: -15.1812635° Longitud: -70.8486878° https://maps.app.goo.gl/w87RwDWPrYvWuTXn7
Año o rango de años en que se realizó la investigación	Marzo 2024 – Diciembre 2024
URL de disciplinas OCDE https://concytec-pe.github.io/Peru-CRIS/vocabularios/ocde_ford.html	Administración Pública https://purl.org/pe-repo/ocde/ford#5.06.02 Ciencias Sociales https://purl.org/pe-repo/ocde/ford#5.00.00

UNIVERSIDAD ANDINA
"NESTOR CACERES VELASQUEZ"
[Firma]
Dra. Yudy Huacani Sacasaca
DIRECTORA DE LA UNIDAD DE
INVESTIGACIÓN FCCF



DECLARACIÓN DE AUTENTICIDAD Y RESPONSABILIDAD

Yo EDWIN SAGUA MORENO, identificado con DNI Nro. 71039500 en mi condición de egresado de:

- Escuela Profesional**
 Programa de Segunda Especialidad,
 Programa de Maestría o Doctorado

CONTABILIDAD

informo que he elaborado el/la **Tesis** o **Trabajo de Investigación**, **Trabajo Académico** denominada:

Asesorado por: Dra. BERTHA BEJAR PARRA

RECONOCIMIENTO A LA EJECUCIÓN DE INVERSIONES Y EL NIVEL DE EJECUCIÓN PRESUPUESTAL DE LA MUNICIPALIDAD DISTRITAL DE OCUVIRI, 2023

Es un tema original.

Declaro que el presente trabajo de tesis es elaborado por mi persona y **no existe plagio/copia** de ninguna naturaleza, en especial de otro documento de investigación (tesis, revista, texto, congreso, o similar) presentado por persona natural o jurídica alguna ante instituciones académicas, profesionales, de investigación o similares, en el país o en el extranjero.

Dejo constancia que las citas de otros autores han sido debidamente identificadas en el trabajo de investigación, por lo que no asumiré como tuyas las opiniones vertidas por terceros, ya sea de fuentes encontradas en medios escritos, digitales o Internet.

Asimismo, ratifico que soy plenamente consciente de todo el contenido de la tesis y asumo la responsabilidad de cualquier error u omisión en el documento, así como de las connotaciones éticas y legales involucradas.

El incumplimiento de lo declarado da lugar a responsabilidad del declarante, en consecuencia; a través del presente documento asumo frente a terceros, la Universidad Andina Néstor Cáceres Velásquez y/o la Administración Pública toda responsabilidad que pueda derivarse por el trabajo final presentado. Lo señalado incluye responsabilidad pecuniaria incluido el pago de multas u otros por los daños y perjuicios que se ocasionen.

Juliaca 30 de Diciembre del 2024

Firma del Asesor
(Obligatoria)

FIRMA (obligatoria)



Huella



DEDICATORIA

Dedicar esté presente trabajo hacia a mi madre que se encuentra en el cielo y a mis tíos, por lo poco o todo que pudieron ofrecerme, por la estabilidad de un hogar, apoyo económico, la motivación, los buenos modales y conocimiento que me inculcaron para ser una persona de bien y ser uno de los mejores profesionales

A mis primas que son como las hermanas que nunca tuve, por ellas para que puedan seguir mis pasos y ser mejores y demostrar que con la perseverancia se encuentra el éxito.



AGRADECIMIENTO

Por permitirnos llegar a ser profesionales capaces y dispuestos de lograr cualquier reto profesional, hacer realidad este sueño anhelado, con gran estima y consideración. Primeramente, a Dios por las bendiciones como respuesta a una oración, segundo a mis familiares.

A mi alma mater por formarme profesionalmente para contribuir con nuestra sociedad y a mi escuela profesional, plana docente y compañeros de carpeta por las sugerencias y conocimientos en mi estudio de pregrado.



ÍNDICE GENERAL

DEDICATORIA.....	iii
AGRADECIMIENTO.....	iv
ÍNDICE GENERAL.....	v
ÍNDICE DE TABLAS.....	vii
ÍNDICE DE FIGURAS.....	ix
RESUMEN.....	x
ABSTRACT.....	xi
INTRODUCCIÓN.....	xii

CAPÍTULO I

ASPECTOS GENERALES

1.1. Descripción del problema.....	1
1.2. Formulación del problema.....	4
1.2.1. Problema principal.....	4
1.2.2. Problemas específicos.....	4
1.3. Justificación del estudio.....	5
1.4. Objetivos de la investigación.....	6
1.4.1 Objetivo General.....	6
1.4.2. Objetivos Específicos.....	6
1.5. Hipótesis.....	7
1.5.1. Hipótesis General.....	7
1.5.2. Hipótesis Específicas.....	7
1.6. Variables.....	7
1.6.1. Variable Independiente.....	7
1.6.2. Variable Dependiente.....	7



1.7. Operacionalización de variables..... 8

CAPÍTULO II

FUNDAMENTOS TEÓRICOS

2.1. Antecedentes de la investigación 10
2.2. Bases teóricas 14
2.3. Definición de términos básicos 22

CAPÍTULO III

METODOLÓGIA

3.1. Métodos de investigación 25
3.2. Población y muestra de estudio 25
3.3. Ámbito de investigación..... 27
3.4. Procedimiento..... 28
3.5. Diseño de la investigación 29
3.6. Técnicas e instrumentos de recogida de información..... 29
3.7. Recogida de los datos 29

CAPÍTULO IV

ANALISIS DE RESULTADOS Y DISCUSIÓN

4.1. Presentación de resultados y discusión 31
4.2. Análisis e interpretación de resultados..... 33
4.2. Discusión de resultados..... 47
CONCLUSIONES..... 51
RECOMENDACIONES 54
REFERENCIAS BIBIOGRÁFICAS..... 55
ANEXOS..... 57



ÍNDICE DE TABLAS

Tabla 1 ¿Trabajadores de la municipalidad de Ocuvi, 2023 26

Tabla 2 Kolmogórov-Smirnov^a 27

Tabla 3 Fiabilidad de variable REI 27

Tabla 4 confiabilidad de la Ejecución Presupuestal 28

Tabla 5 Interpretaciones del Rho de Spearman, comprendidos entre + 1 y -1 30

Tabla 6 Relación de Reconocimiento a la Ejecución de Inversiones y la ejecución presupuestal del Municipio de Ocuvi, 2023. 33

Tabla 7 Cumplimiento de metas del Primer Tramo del Reconocimiento a la Ejecución de Inversiones del municipio de Ocuvi, 2023..... 35

Tabla 8 Resultado del cumplimiento de metas al 31 de marzo 2023 del Reconocimiento a la Ejecución de Inversiones del municipio de ocuvi..... 36

Tabla 9 Resultado final de las evaluaciones del indicador del Reconocimiento a la Ejecución de Inversiones determinado al 31 de diciembre 2023 37

Tabla 10 Los objetivos del programa presupuestario se han alcanzado de la siguiente manera: 38

Tabla 11 Ejecución presupuestal según fuentes de financiamiento del municipio de Ocuvi, 2023 39

Tabla 12 La correlación del Reconocimiento a la Ejecución de Inversiones entre el cumplimiento de metas presupuestales y la ejecución presupuestal del Municipio de Ocuvi, 2023 41

Tabla 13 Nivel de ejecución presupuestal del municipio de Ocuvi, durante 2019, 2020, 2021 y 2022..... 44

Tabla 14 Nivel de ejecución presupuestal del municipio de Ocuvi, 2023. 45



Tabla 15 Nivel de ejecución presupuestal por montos de ejecución del municipio de Ocuvi, 2023. 46



ÍNDICE DE FIGURAS

Figura 1 Condición laboral	31
Figura 2 Grados de estudios de los administrativos del municipio de Ocuvi, 2023.....	32
Figura 3 Relación entre el REI y el nivel de la ejecución presupuestal del Municipio de Ocuvi, 2023.....	34
Figura 4 Dispersión del Reconocimiento a la Ejecución de Inversiones entre el Cumplimiento de metas Presupuestales y la ejecución presupuestal del Municipio de Ocuvi, 2023.....	42
Figura 5	45



RESUMEN

El presente trabajo titulado: RECONOCIMIENTO A LA EJECUCIÓN DE INVERSIONES Y EL NIVEL DE EJECUCIÓN PRESUPUESTAL DE LA MUNICIPALIDAD DISTRITAL DE OCUVIRI, 2023. Es de enfoque cuantitativo, diseño no experimental de corte transversal. Se empleo como técnica la encuesta. La población conformada por 28 funcionarios. El resultado indica un valor rho de Spearman positivo moderado de $r=0,68$, que está altamente relacionado (0,000) entre el REI y el nivel de ejecución presupuestaria; esto significa que existe una correlación entre las variables, es decir, a mayor ejecución presupuestaria, mayor Reconocimiento de Inversiones. Llegando a los hallazgos que los proyectos de inversión pública se han ejecutado en más del 50% de cumplimiento; esto garantiza una gestión eficiente de los recursos, el logro de las metas del proyecto de inversión y las metas fiscales del Distrito de Ocuvi para 2023; Sólo en proyectos logró una ejecución presupuestaria del 94,5%, mientras que en términos generales alcanzó el 95,2%. Esto fue bastante alto en comparación con el desempeño durante 2020, 2021 y 2022.

Palabras Clave: Ejecución, Reconocimiento, Inversión, Proyectos, Presupuesto.



ABSTRACT

This research entitled: RECOGNITION OF THE COMPLETING OF INVESTING AND THE LEVEL OF BUDGET IMPLEMENTATION BY OCUVIRI DISTRICT MUNICIPALITY, 2023. It is a variable advance with a non-experimental cross-sectioned plan. Feedback form was used for data collectanea. The population consists of 28 officials. Result shows Spearman's rho value moderate positive $r=0.68$, relationship (0.000) amongst the REI and the equal of economical implementation; this means that there is no connection amid these variables the higher the cheap implementation, the higher Investment Recognition. The findings arriving that public investment projects have been executed in over 50% of the commitments; this ensures effective resource management; attainment of the investment project goals and Ocuvirí District fiscal goals for 2023; Only projects reached 94.5% budget execution while in broad terms it reached 95.2%. This was very high if we compared with the behavior during the year 2020, 2021, and 2022.

Keywords: Execution, Investment, Recognition, Budget, Projects.



INTRODUCCIÓN

Es así como se reconocen y ejecutan inversiones en cualquier ámbito del desarrollo social o económico, donde el distrito de Ocuvi constituye un caso claro de la calidad de tales acciones.

Como entidad territorial, la municipalidad distrital de Ocuvi enfrenta problemáticas y oportunidades específicas que son un reflejo de un territorio que necesita de atención especial. Al fin y al cabo, las inversiones bien orientadas no sólo dan lugar a una expansión económica, sino que también sirven para incrementar la calidad de vida de su población.

El reconocimiento de la implementación de inversión en el municipio distrital de Ocuvi se constituye como un indicador clave de manera retrospectiva para medir el impacto de la decisión de inversión, detectar áreas de progreso y fijar estrategias para el desarrollo integral.

La actual investigación considero los siguientes capítulos:

Capítulo I, Descripción del problema, formulación y justificación del estudio, objetivos, hipótesis, variables y operacionalización de variables
Capitulo II, Antecedentes de la investigación, bases teóricas y definición de términos. Capítulo III, Métodos de investigación, tipo, diseño, nivel, población y muestra, técnicas e instrumentos, la validez de confiabilidad de instrumento y recogida de datos. Capítulo IV, Presentación de los resultados, prueba de hipótesis y discusión de resultados.

Finalmente, las conclusiones y recomendaciones, seguida de la bibliografía y apéndices correspondientes



CAPÍTULO I

ASPECTOS GENERALES

1.1. Descripción del problema

El gasto presupuestario es, técnicamente, el primer paso para medir la eficiencia indicada en la asignación de fondos y la realización de proyectos y costos anuales como municipio. Por lo tanto, una ejecución presupuestaria eficiente debe reflejar la cantidad de proyectos aprobados siguiendo el plan desarrollado operativamente cada año. De manera similar, la asignación y ejecución adecuadas de los fondos presupuestarios desempeñan un papel clave para lograr los objetivos que conforman los proyectos de la ciudad y, en general y las necesidades de la población.

Por otro lado, el Reconocimiento a la Ejecución de Inversiones es un instrumento importante para medir la eficacia y eficiencia de la inversión pública. Podrás valorar qué tan efectiva y rentable es la inversión.

Haciendo de la medición de la Reconocimiento a la Ejecución de Inversiones un indicador que ha comenzado a ser importante para verificar qué tan bien están garantizados las actividades de gestión pública en términos de inversión y también estudiar aquellos elementos



que vienen a interferir con la rentabilidad a niveles dignos de impacto a partir de comparaciones entre beneficios y gasto total de la inversión pública.

El Reconocimiento a la Ejecución de Inversiones se calcula teniendo en cuenta lo siguiente:

El gasto total, que representa todos los recursos económicos sacrificios en la inversión, es decir, tanto los costes directos e indirectos. Beneficio neto, que se refiere al potencial de servicio neto derivado de la inversión. Y, por último, la inversión, que se refiere a la cantidad de capital que se invierte en una inversión. Reconocimiento a la Ejecución de Inversiones en este sentido es un indicador muy importante porque permite a los usuarios comparar la rentabilidad de otra inversión y también un período de evaluación de la rentabilidad. Estableciendo así cómo ha aumentado la eficiencia del gasto desarrollado en la zona. Cuando se habla de gestión pública también hay que señalarla como uno de esos elementos que ayudan a llevar a cabo la ejecución presupuestaria. (Caribe, 2014)

En cuanto al crecimiento de la inversión pública, éste no fue generalizado regionalmente. Sólo 5 países hubo crecimiento en esta área como porcentaje del PIB. Sin embargo, los restante países mantuvieron niveles estables de inversión. Por lo tanto, aunque las inversiones públicas crecieron en algunas naciones, no hay tendencias generales hacia un gasto público más sustancial en inversiones públicas. Esto envuelve que una parte relevante de dicha inversión del ámbito público ha sido para infraestructuras, en transporte y vivienda y servicios.



Este mal desempeño en la realización de Proyecto de Inversión Pública en el Perú a nivel nacional y los bajos niveles de avance en algunas regiones pueden estar relacionados con la ausencia de planificación estratégica para la ejecución de los proyectos, o con el hecho de que la supervisión y el trabajo de seguimiento es, de hecho, menor de lo que debería esperarse.

Una imposibilidad de poder ejecutar el Reconocimiento a la Ejecución de Inversiones de manera de perfeccionar el cumplimiento presupuestario de los recursos entregados a las municipalidades (Prieto, 2020). Necesidades de tomar nota de los problemas en los procesos de Reconocimiento a la Ejecución de Inversiones, con el fin de lograr una óptima ejecución presupuestaria de los recursos. Según Prieto (2020), El proceso Reconocimiento a la Ejecución de Inversiones tiene un problema que debe resolverse: esto afecta la ejecución presupuestaria de los recursos. Se pretende señalar que un número considerable de gobierno regional en el Perú han experimentado dificultades en la implementación de PIP, con niveles de pobreza en estas áreas. Cajamarca y Huánuco entre estas zonas que han tenido más del 30% de la población son las más pobres. (Estrada, 2022).

El sistema de inversión pública tiene como propósito garantizar una gestión eficaz, transparente y sistemática de los recursos.

A nivel de la región de Puno el avance de proyectos en el 2021 solo llega al 72.9% lo que representa un monto de S/15,481,283,844.00 del presupuestal total asignado evidenciando una débil ejecutoria presupuesto; Contaba con un presupuesto asignado Presupuesto



Institucional Modificado en la municipio de Lampa por un monto de S/ 45,438,083.00 de este presupuesto logró hacer S/ 33,872,493.00 es decir el 75.1% evidenciando una baja realización comparada con la provincia de San Román que alcanzó un cumplimiento del 85.6%. Municipio Ocuwiri logra cumplimiento presupuestal del 78.2%.

Sin afectar estos aspectos, no existe un estudio que analice de manera integral la correlación entre el nivel de cumplimiento presupuestario y el Reconocimiento a la Ejecución de Inversiones en un contexto: Municipio de Ocuwiri 2023. También, cómo la Reconocimiento a la Ejecución de Inversiones afecta la realización presupuestaria y viceversa.

De tal manera, se debe generar evidencia sobre la implementación del presupuesto y los gastos de inversión del distrito en 2023 Ocuwiri para generar información de valor que pueda facilitar la toma de decisiones prudentes, mejorar la administración eficaz del distrito y fomentar el desarrollo.

1.2. Formulación del problema

1.2.1. Problema principal

¿Cuál es la relación entre el Reconocimiento a la Ejecución de Inversiones y el nivel de la ejecución presupuestal de la Municipalidad Distrital de Ocuwiri, 2023?

1.2.2. Problemas específicos

- ¿Cuál es la relación del Reconocimiento a la Ejecución de Inversiones entre el Cumplimiento de metas por proyectos de inversión y la ejecución presupuestal de la Municipalidad distrital de Ocuwiri, 2023?

- ¿Cuál es la relación del Reconocimiento a la Ejecución de Inversiones entre el Cumplimiento de metas Presupuestales y la ejecución presupuestal de la Municipalidad distrital de Ocuvi, 2023?
- ¿Cuál es el nivel de la ejecución presupuestal de la Municipalidad distrital de Ocuvi, 2023?

1.3. Justificación del estudio

Es una herramienta que incentiva la gestión regional y local dentro de los proyectos de inversión pública orientados a resultados para ejecutarlos de manera efectiva, suscitando mayores impactos y rentabilidad por recurso, Reconocimiento a la Ejecución de Inversiones se halla bajo la tutela del Ministerio de Economía y Finanzas.

Esta investigación busca ofrecer evidencia empírica sobre la aplicación de conceptos y modelos de administración pública y presupuestación basada en resultados. En este sentido, se conocerá cuáles son los factores del contexto local que establecen el trabajo de implementación de Proyecto de Inversión Pública, con base en las políticas públicas; de igual forma, el desarrollo analítico permitirá actualizar conocimientos que pueden tomarse como antecedentes.

Nivel teórico

Este trabajo de investigación pretende ser un trampolín para nuevas investigaciones sobre cuestiones de gestión pública y presupuestación basada en resultados.

Nivel práctico Los resultados ofrecerán al municipio de Ocuvi una práctica basada en datos para mejorar la asignación e implementación eficiente y efectiva de recursos, asistiendo así al desarrollo sostenible y al bien común.



Nivel metodológico El objetivo es contribuir a la formulación y fortalecimiento de la herramienta para el nivel de implementación y realización de inversiones, como se pretende con el desarrollo y/o innovación de las herramientas, adecuándolas al área de investigación debidamente validadas a partir de juicios de expertos. Nivel social El estudio busca contribuir, con importantes conocimientos y a quienes evalúan el logro de metas en la implementación de inversiones. Todo esto encaminado a buscar el progreso continuo en la toma de decisiones y fomentar de manera más efectiva el cumplimiento de metas.

1.4. Objetivos de la investigación

1.4.1 Objetivo General

Determinar la relación entre el Reconocimiento a la Ejecución de inversiones y el nivel de la ejecución presupuestal de la Municipalidad Distrital de Ocuvi, 2023.

1.4.2. Objetivos Específicos

- Determinar la relación del Reconocimiento a la Ejecución de inversiones entre el Cumplimiento de metas por proyectos de inversión y la ejecución presupuestal de la Municipalidad distrital de Ocuvi, 2023.
- Determinar la relación del Reconocimiento a la Ejecución de inversiones entre el Cumplimiento de metas Presupuestales y la ejecución presupuestal de la Municipalidad distrital de Ocuvi, 2023.
- Determinar el nivel de la ejecución presupuestal de la Municipalidad distrital de Ocuvi, 2023.



1.5. Hipótesis

1.5.1. Hipótesis General

La relación entre el Reconocimiento a la Ejecución de Inversiones y el nivel de la ejecución presupuestal de la Municipalidad Distrital de Ocuvi, 2023, es significativa en el cumplimiento de metas.

1.5.2. Hipótesis Específicas

- La relación del Reconocimiento a la Ejecución de Inversiones entre el Cumplimiento de metas por proyectos de inversión y la ejecución presupuestal de la Municipalidad distrital de Ocuvi, 2023, es significativa.
- La relación del Reconocimiento a la Ejecución de Inversiones entre el Cumplimiento de metas Presupuestales y la ejecución presupuestal de la Municipalidad distrital de Ocuvi, 2023, es significativa.
- El nivel de la ejecución presupuestal de la Municipalidad distrital de Ocuvi, 2023, es alta.

1.6. Variables

1.6.1. Variable Independiente

Variable 1: Reconocimiento a la Ejecución de Inversiones.

1.6.2. Variable Dependiente

Variable 2: Ejecución Presupuestal.



1.7. Operacionalización de variables

Variables	Dimensiones	Indicadores
VARIABLE INDEPENDIENTE Reconocimiento a la ejecución de las inversiones REI	Cumplimiento de metas presupuestales	<ul style="list-style-type: none"> - Cumplimiento de actuaciones administrativas a nivel certificado - Cumplimiento de actuaciones administrativas a nivel compromiso - Avance presupuestal de inversiones a nivel de certificado - Avance presupuestal de inversiones a nivel de compromiso - Avance presupuestal de inversiones a nivel de devengado - Cumplimiento de actuaciones administrativas a nivel devengado - Acciones del OCI referidas al cumplimiento de metas. - Reportes de cumplimiento al MEF
	Cumplimiento de metas por proyectos de inversión	<ul style="list-style-type: none"> - Inversiones activas por funciones - Inversiones activas - Inversión viables o aprobadas - Inversiones viables por unidades ejecutoras - Inversiones ejecutadas por funciones - Inversiones ejecutadas - Inversiones liquidadas - Inversiones liquidadas por funciones
VARIABLE DEPENDIENTE Ejecución presupuestal	Certificación	<ul style="list-style-type: none"> - Solicitud de área usuaria del requerimiento presupuestal - Verificación de disponibilidad presupuestal - Aprobación del crédito presupuestario



		<ul style="list-style-type: none">- Verificación de inclusión en PAC
	Compromiso	<ul style="list-style-type: none">- Actuaciones del órgano de contrataciones para el compromiso- Registro del compromiso en SIAF- Generación del documento del compromiso
	Devengado	<ul style="list-style-type: none">- Verificación de los aspectos contables de los comprobantes de pago decepcionados- Verificación de aspectos administrativos del proceso de pago- Afectación de partidas en SIAF- Recepción y conformidad del bien o servicio contratado- Verificación del cumplimiento de los plazos contractuales
	Pagado	<ul style="list-style-type: none">- Transferencias de fondos a los proveedores- Devolución de garantías- Obligaciones reconocidas



CAPÍTULO II

FUNDAMENTOS TEÓRICOS

2.1. Antecedentes de la investigación

2.1.1. A nivel internacional

Harnovinsah et al. (2020), estudiaron “Efectos de las Rendiciones de Cuentas, Transparencias y Supervisiones de Presupuestos”, Resultado de este estudio, se halló que tanto la transparencia como el monitoreo impactan la implementación del presupuesto a través del beneficio, pero, por otro lado, la rendición de cuentas no impacta la eficiencia del cumplimiento del presupuesto.

Campoverde y Pincay (2019) realizaron un estudio sobre “Cumplimiento Presupuesto vs. rendiciones de Cuentas. Universidad Ecuatoriana”, en el que analizan la responsabilidad de una infraestructura de procesos universitarios ecuatoriano-enfocados en el uso e implementación de herramientas de optimización que se mejorará la calidad para una mayor satisfacción con el servicio a la empresa matriz. Se encontró que es muy crucial que se establezcan parámetros para medir el ejercicio de la inversión pública: esta es una forma entre otras que formaría parte de un enfoque de sistema de control de gestión



orientado a resultados donde también planifica su ejecución y luego monitorea el progreso hacia los objetivos establecidos.

Según Bohórquez y Castro (2018), su estudio expuso insuficiencias en el presupuesto para el cumplimiento de inversiones en Bogotá, especialmente en municipal local. La falta de recursos ha restringido el cumplimiento de proyectos. Por lo tanto, este estudio trata específicamente de evaluar cuánta relación existe entre la inversión y el cumplimiento de inversión por parte del municipio considerado. Es una investigación sobre los niveles de implementación de los indicadores con una relación.

2.1.2. A nivel nacional

Basado en evidencia: Grández (2021), "Creencia del cumplimiento de inversiones y realización presupuestaria del Municipio de San Martín, 2019-2021" Resultados arrojaron que el MPSM no ha sujeto un 70% de cumplimiento de proyectos, lo que podrían señalarse como fallas en el diseño y la planificación. En la incidencia registrada durante el primer trimestre de 2021 sobre la variable línea de inversión local que sí influye en el cumplimiento de inversión en el MPSM es muy débil, esta correlación entre variables en comparación con lo ocurrido en los casos de 2019 y 2020. Así, tal vez durante este período se introdujeron algunos cambios en la toma de decisiones.

Santiago (2019) ejecutó un estudio "Procesos de Cumplimiento Presupuestaria y su impacto en el Desempeño de las Metas Presupuestarias de Inversión del Municipio de Pachitea". Los resultados muestran una correlación de 0.704, es decir, existe una asociación



positiva entre las variables. Los siguientes hallazgos de esta investigación a analizar a continuación se basan en la proporcionalidad. Con lo anterior, se llega a la conclusión que el Municipio debe optimizar el control y revisión de los justificantes, la mejora e implementación del control y comprobación de los créditos presupuestos aprobados y autorizados.

Dávila (2019), en su "Relación que existe entre las participaciones ciudadana y la política fiscal del Municipio de Lambayeque. Ello se corrobora con su manifestación respecto a que la municipalidad no hará pública esta responsabilidad. Se puede afirmar que no existe una cultura de participación tributaria, porque como se demostró que más del cincuenta por ciento de estos no exigen información a la municipalidad sobre su actividad administrativa.

Orellana (2022), en su trabajo "Informes como gerentes de presupuesto y planeamiento y cooperación del Municipio de Surquillo". Se realizó un análisis situacional aplicando la herramienta FODA. Se aplicó información de Gestión y Administración para reevaluar la misión y visión, en base a lo cual se fijaron los objetivos y estrategias. El establecimiento del cronograma estaba destinado a monitorear la implementación de los propósitos y estrategias, pero resultó que eventos externos que no estaban bajo el control o incluso del equipo que administraba el proyecto impactaron dicha implementación.

2.1.3. A nivel local

Castillo (2019), en su estudio "Factor crítico de la dirección de obra: Presupuesto es tiempo y calidad, lo que influye en todos los aspectos en los problemas de desarrollo de la región Puno con un impacto



muy alto, Periodo 2015 a 2017". (Información procedente de encuestas y bases de datos contrastadas, conclusiones válidas). Se sostiene que tanto el PIP como el tiempo de cumplimiento son factores significativos que si se mencionaran tendrían un impacto significativo en el desarrollo.

Mamani (2019), en su investigación "Evaluaciones de los Unidades del Control Interno en el Área de Gestión Administrativa de la Municipalidad de Puno". Resultados existe control interno, si bien un 43% de los entrevistados dijo "casi siempre" y otro 25% dijo "siempre" muestran un excelente control interno dentro del distrito. Los hallazgos indican que se deben realizar mejoras hacia un mayor control interno en la institución en cuanto a mejores formas o canales de más información de evaluación del sistema y comunicación sobre el seguimiento de resultados para la innovación.

Roque (2019) ejecutó un estudio titulado "Cumplimiento presupuestaria y desempeño de metas del municipio de Pucará – Lampa, 2016-2017". Los resultados. Mientras que para el periodo del año 2017 según el PIM es de S/. 2,739,949.00 nuevos soles (100%), se ejecutó S/.2,666,911.55 nuevos soles (97.33%) no logró recaudar lo programado. Es/. 6,6363'9100%, no logró subir lo programado x. Presupuesto de Gasto PIM 2016: S/. 5.013.258,95 nuevos soles, los cuales representan el 74.60%, lo que indica que no se ha podido gastar el presupuesto por programas donde existe un incumplimiento de los propósitos y metas del presupuesto, evidenciando una ineficacia en la realización del gasto.



2.2. Bases teóricas

2.2.1. Presupuesto por resultado

Son estrategias de administración pública que admite vincular las asignaciones de fondos, servicios y bienes presupuesto. Características medibles que benefician a los ciudadanos y pueden observarse.

Es un enfoque que accede ajustar la calidad del gasto público y fomentar una transparencia apropiada. Se trata de orientar las acciones gubernamentales hacia los resultados que los ciudadanos esperan obtener. No los insumos ni las actividades de servicio público que los servidores públicos realizan cada día en el desempeño de sus responsabilidades. Esto es muy importante en comparación con las metodologías tradicionales de presupuestación, ya que el enfoque tiene que ser el "valor público" y esas necesidades deben ser las demandas individuales.

Con esta metodología PpR aumenta la calidad y cantidad de los bienes y servicios públicos, disminuye los costos operativos para ambas partes (administración), fomenta la condición para el desarrollo económico y social.

El PpR contribuye a perfeccionar la calidad del gasto público mediante la promoción de que las entidades del Estado deberán:

- Utilización de recursos públicos que sean eficientes y eficaces y prevaleciendo los gastos públicos que contribuyen al beneficio de resultados asociados al bienestar de la población.



- Tomar decisiones presupuestarias y de administración que sean de su mejor interés para ayudarlos a lograr resultados que beneficien a la sociedad.

2.2.2. Sistema Nacional de Programación Multianual y Gestión de Inversión

El SNPMGI Responsable de planificar, programar y gestionar la inversión pública utilizando un enfoque unificado y consistente. En el caso de Perú, esta agencia evalúa y monitorea.

2.2.3. Proyectos de inversión pública

Utilizar recursos para comprar bienes y desarrollar actividades que aumenten los activos de la unidad para desplegar, ampliar, optimar, modernizar, reemplazar o reconstruir la capacidad de producir bienes y servicios. Por tanto, los proyectos de inversión pública están diseñados para satisfacer la demanda. o satisfacer los requerimientos o necesidades (resultados) de la población: educación (cobertura de escuelas e infraestructura...), atención médica (nivel y calidad de la atención médica, medicamentos, levadura), suministro de electricidad y agua... infraestructura vial y de transporte. ([1] urbanos [2] interprovinciales [3] caminos rurales eficientes) ... junto con muchas otras necesidades. Muchas necesidades, pero siempre el mismo problema económico: recursos limitados y condiciones contradictorias obligan a tomar decisiones basadas en criterios claros para alcanzar objetivos que hagan necesaria una gestión eficaz de los resultados de la inversión pública. y rendimiento. La eficiencia es la capacidad de lograr objetivos específicos; La eficacia de la inversión pública sólo puede determinarse con certeza si



los objetivos de la inversión pública son claros. Y eficiencia es hacer lo necesario para lograr los objetivos planificados con recursos mínimos.

2.2.4. Calidad de cumplimiento de proyecto de inversión pública

El Proyecto de Inversión Pública financió la construcción de escuelas y hospitales para abordar las desigualdades sociales preexistentes, la accesibilidad educativa y el seguimiento médico, al tiempo que se promueve la inclusión y la atención. (Instituto de Ciencias HEGEL, 2021).

2.2.5. Análisis de PIP

El objetivo principal del proyecto, beneficioso para la sociedad, será un cambio muy sustancial en las vidas de aquellos a quienes se pretende beneficiar. Se trata de la escala del proyecto y de su misión social y ciudadana, no sólo de una misión económica. (HEGEL, 2021).

2.2.6. Reconocimiento a la Ejecución de Inversión

Es un incentivo presupuestario. Está previsto dentro del Presupuesto Por Resultado del Ministerio de Economía y Finanzas que contribuye al cumplimiento de inversión al Gobierno Regional, Local, a través del gasto público.

El REI busca instar al estado a mejorar su capacidad de planificación y gestión por sí mismo (o a través de los gobiernos estatal o local) para mejorar el desempeño y la eficiencia en la ejecución de las inversiones. Por lo tanto, los gobiernos estarán en mejores condiciones para llevar a cabo proyectos (certificación) e inversiones (acumulación) de manera más efectiva y ventajosa.



2.2.7. Certificación a la Ejecución de Inversión

Tiene que ver con el desempeño de metas presupuestarias y dentro de esto se relaciona con:

Certificar el gasto presupuestario, que es el porcentaje alcanzado de las inversiones del MC/MP PIM $*100$; Donde: MC: Monto de inversión certificado y MP Monto del PIM de inversiones públicas. Esto explica por qué el objetivo del municipio es alcanzar unos % determinados como meta de certificación de inversiones.

Acumulación de inversiones lo que es el tanto por ciento del PIM de inversión que se acumula= $MD/MP *100$; Donde: MD: Cuantía acumulada procedente de inversiones públicas. MP, Cuantía PIM de las inversiones públicas. Para la obtención del REI es necesario que los municipios logren dicho tanto por ciento en el coacervo de sus inversiones; Por consiguiente, se deben ejecutar esfuerzos óptimos para obtener estos propósitos y obtener el beneficio presupuestario mencionado como entidad, en consecuencia, aplicarlo en beneficio de la comunidad en la cual actúa.

Así, la REI anima a los ayuntamientos a redoblar esfuerzos para lograr este objetivo y obtener el incentivo económico de esa subvención de recompensa del gobierno central por dicho cumplimiento.

2.2.8. Cumplimientos de metas por proyectos de inversiones

Se otorgarán puntuaciones por cada actividad ejecutada. Una puntuación de 80 puntos es el mínimo y 100 es el máximo para lograr el objetivo.



Actividad 1 para GR y GL, se otorgarán 30 puntos por el desempeño de un 80% de Obstáculo, 20 Puntos por un 70% de Obstáculo y Cero puntos por cualquier valor inferior al 70% de Obstáculo.

Actividad 2; GL= 70 puntos por alcanzar una Barrera del 35% y 50 puntos por alcanzar una Barrera del 30%; GR=70 puntos por alcanzar el 95% de Barrera y 50 puntos por alcanzar el 90% de Barrera; en cada caso, Cero si es menor que lo descrito en cada.

2.2.9. Consideración para las evaluaciones de los cumplimientos

Tratándose del Gobierno Regional y Local que superen el puntaje mínimo determinado en el Cuadro N° 1, la DGPMI considerará que sus inversiones cuentan con el Formulario N° 12 registrando.

Según corresponde, atendiendo a la información actualizada en el Banco de Inversión hasta la fecha que para cada caso cree la DGPMI comunicación que publique en la sección Noticias de Inversiones Públicas del portal institucional del MEF.

2.2.10. Uso de los recursos del REI

Los importes transferidos en concepto de REI correspondientes al primer tramo se sumarán a la apertura institucional del sector público por parte de los entes regionales y locales y estarán destinados a financiar inversiones, teniendo prioridad las realizadas sobre la base de documentos técnicos aprobados o de documentos de rango equivalente, también deberá estar debidamente inscrito en su propio registro ante el NMMPIMS.

2.2.11. Métodos de asignación de recursos consistentes con los objetivos REI.

$$I_{jm} = Mn * \frac{E_{22jm}}{\sum_{j=1}^j E_{22jm}}$$

Donde:

J : Números de GL que hayan cumplido las metas m .

j : GL j clasificación municipal m .

m : Grupo m de GL según clasificación del municipio m .

Mm : Monto asignado a los GL en el marco del REI para las clasificaciones municipal m .

I_{jm} : Montos de los incentivos que recibe cada GL j que haya cumplido las metas, pertenecientes a las clasificaciones municipales m .

E_{22jm} : PIM acumulado al 31 de marzo de 2022 (y sorteado antes del 30 de abril de 2022) como porcentaje de cada GL j que ha alcanzado su objetivo de 2022, dentro de las clasificaciones Municipales.

2.2.12. Uso de los recursos del REI

Es un instrumento de poder a través del cual las autoridades garantizan el orden público, la prestación de servicios y la seguridad pública aplicando la ley de forma libre, justa y eficaz en beneficio de la gente corriente. Establece límites de gastos que cada unidad de gobierno local debe cumplir durante el año, así como ingresos para financiar esos gastos, en funciones de las disponibilidades de fondos gubernamentales para mantener el equilibrio financiero. (MEF, 2020).



2.2.13. Ejecución presupuestaria

Eficiencia en la gestión y un mayor margen de discrecionalidad en cualquier decisión al interior de las unidades administrativas a las que pertenecen; y con la necesidad de control, rigidez que obliga al gobierno a cumplir con los planes y propósitos determinados (Tránchez, 2013).

De manera similar, Solórzano (2022) indica que el cumplimiento presupuestario se define como la fase de los procesos de gestión presupuestal que emprende con las recaudaciones de ingresos para financiar la asignación admitidas en los montos presupuestados y los compromisos de gasto. Hay dos aspectos de la implementación del presupuesto: llevar a cabo la implementación de los ingresos públicos y realizar los gastos dentro de las asignaciones presupuestarias.

2.2.14. Ejecución de ingresos

Es el proceso formal mediante el cual el gobierno podrá cumplir mejor con su deber. Esto es logrando la captación de recursos y su efectiva aplicación a los fines del Estado de la manera más eficiente posible. (p. 16).

Recaudación o Percepción, según la Ley N° 1440 (2018) del SNPP, "es el instante en que se recaudan, recaudan o efectivamente logran ingresos." (pag.8).

2.2.15. Ejecución de egresos

La etapa de realización del presupuesto está guiada por un conjunto de reglas y objetivos de control: asegurar que los gastos se ejecuten dentro de un marco legal de control fiscal y transparencia en el que se habían establecido estas decisiones para que los gastos se realicen en



línea con la inversión. en las expectativas y planes legales y aproximados, así como en el presupuesto. (página 8)

Compromiso, según la Ley del SNPP N° 1440, (2018) en su Artículo 42, Apartado 42.1 “será un acto por el cual, previo cumplimiento adecuado de los procedimientos establecidos por la ley, la ejecución y registro de los gastos de un Se acuerdan montos determinados o determinables que conllevan un cargo sobre los créditos presupuestarios enmarcados en los Presupuestos autorizados y sus modificaciones presupuestarias, previa certificación por el monto y también por la cuantía íntegra que corresponda a dicha obligación para el ejercicio” (f. 9).

En el Sistema de Presupuesto Público Nacional, el devengo es, según lo define el Decreto Legislativo N° 1440 de 2018 en su artículo 43, apartado 43.1: “El devengo es el acto mediante el cual se registra las obligaciones de pago con origen en un gasto, así como aprobados y comprometidos también se materializa con posterioridad a la prueba documental: ante el órgano competente con un acto de liquidación) cumplimiento del derecho del disfrutador (reclamante) de lo que se está pagando o tiene derecho a ser pagado. El reconocimiento de la obligación debe impactarse definitivamente en el Presupuesto Institucional” (Página 9).

El pago es, según el Decreto Federal del SNPP N° 1440, (2018) - Artículo 44, inciso “Pago es el acto por el cual se liquida, total o parcialmente, un pasivo reconocido, que deberá formalizarse a través del correspondiente documento oficial "No hay pago de obligación no devengada" (pág. 9).



2.2.16. Fuentes de financiamientos

Se relacionan con ingresos fiscales y otros ingresos, netos de montos relacionados con tarifas de recaudaciones y servicio bancario, que no están asignados a ninguna empresa y están servibles para software sin compromiso.

La recaudación directa constituye las rentas que generan las entidades públicas y que también son administradas directamente por ellas como prestación de servicios, rentas de la propiedad, impuestos, enajenaciones de bienes y, entre otras y aquellas otras rentas que les son de vengables con base en las provisiones. de esta Ley.

Los fondos se definen en relación con las aportaciones entendidas como aportaciones obligatorias de los empleados según la normativa vigente y las aportaciones empresariales a las prestaciones sociales de salud del fondo transferidas del fondo de reserva general nacional de pensiones. y las que legalmente constituyen pensiones. hacer una reserva.

Recursos Determinados, respecto del Fondo de Compensación Regional, incorporan el ingreso por desempeño de la operación afectadas por el impuesto general, de acuerdo con lo dispuesto por la Ley 31069, que fortalece los ingresos y la inversión del gobierno regional a través del FONCOR.

2.3. Definición de términos básicos

Inversión. - La inversión implica utilizar los recursos actuales que pertenecen al gobierno teniendo en cuenta los rendimientos futuros, incluida la producción en forma de bienes y servicio, etc.



Presupuesto Público. - Es un instrumento para la distribución de los recursos estatales y también, a través de este concepto, expresa su papel para garantizar las estabildades de la economía a través del control y la gestión de los ingresos.

Incentivo. - Por definición, un incentivo es una influencia impulsora o un estímulo que impulsa a un sujeto o grupo a emprender. Más precisamente, un incentivo económico es un motivador monetario que incita a un individuo o grupo a completar una tarea. (Krugman, 2022).

Proyectos de Inversión Pública. - Es un conjunto de acciones específicas. No se trata de complejos cualquiera, sino también de obras realizadas para lograr cambios mensurables y a largo plazo en la calidad de vida de los ciudadanos, la productividad de los empleados de la administración pública y la infraestructura local mediante la asignación de fondos públicos para infraestructura, servicios o programas.

Municipalidad. - Son organismos gubernamentales de promoción del desarrollo local, con personalidad jurídica de derecho público y capacidad necesaria para alcanzar sus fines. (Ley N° 27972

Metas Presupuestal. - Esta es una estrategia de la administración pública que accede vincular las asignaciones presupuestarias a bienes, servicios (productos) y resultados que sean útiles para los ciudadanos y se determina porque estos bienes y resultados pueden ser medidos. (MEF, 2021).

Municipalidad Tipo F.- Los municipios distritales F se determinan por ser de menor tamaño económico teniendo una población urbana entre 35 y 70%; debido a su pequeña población y fuentes de ingresos más limitada.



Debido a esto, se hace necesario que las estrategias que se formen se enfoquen en mejorar la implementación del presupuesto con herramientas adecuadas, con el fin de potenciar el incremento de sus recursos. El municipio distrital de Ocuvi es un municipio tipo F.



CAPÍTULO III

METODOLÓGIA

3.1. Métodos de investigación

Se realizó una encuesta a los administrativos de la municipalidad de Ocuvi y luego se procesaron los datos.

3.2. Población y muestra de estudio

3.2.1. Población

Constituye 28 trabajadores administrativos que son funcionarios de la Municipalidad de Ocuvi.

3.2.2. Muestra

Tomado en cuenta los criterios selectivos de inclusión, la muestra de estudio, definido como elementos de la población con características comunes (Pino, 2016), se conformó por el listado de inversiones públicas tomando en la población (100% de la población).

3.2.3. Muestreo

La investigación es de muestreo no probabilístico conformado por 28 administrativos de la municipalidad distrital de Ocuvi, los cuales son trabajadores de las distintas áreas funcionales que compone la estructura orgánica de la municipalidad.

3.2.4. Unidad de análisis

Fue el proyecto de inversión pública de la Municipalidad Distrital de Ocuvi, correspondiente al periodo 2023.

Tabla 1

¿Trabajadores de la municipalidad de Ocuvi, 2023

Clasificación según organigrama.	Área de trabajo	N° de trabajadores
Alta dirección	Alcaldía y consejo municipal	6
Órganos de asesoramiento	Asesoría legal	1
	Departamento de proyección y presupuesto	1
	Departamento e programación multianual	1
	Unidad formuladora	1
Órganos de apoyo	Relaciones públicas	1
	Trámite documentario	1
	Secretaría general	1
Administración general	Recursos humanos	1
	Administración	1
	Unid. De contabilidad	1
	Unid. De abastecimiento	1
	Área almacén	1
	Control patrimonial	1
	Órganos de línea	Departamento de desarrollo
	<i>Infraestructura</i>	1
	Económico	1
	Desarrollo	1
	Social	1
	Defensa civil	1
	Técnica municipal	1
	Medio ambiente	1
	Registro Civil	1
	Total	28

Nota: Municipalidad de Ocuvi, 2023.



3.3. Ámbito de investigación

3.3.1. Prueba de normalidad

Tabla 2

Kolmogórov-Smirnov^a

	Kolmogórov-Smirnov ^a			Shapiro-Wilk		
	Estadístico	Gl	Sig	Estadístico	Gl	Sig
REI	,274	28	,000	,789	28	,000
EP	,193	28	,009	,879	28	,004

Nota: Propia

Dado que la muestra contiene menos de 50 datos, trabajamos con Shapiro Wilk y Sig es menor a 0.05, lo que muestra que en este estudio se utilizó Rho de Spearman.

3.3.2. Prueba de fiabilidad

Tabla 3

Fiabilidad de variable REI

Alfa de Cronbach	N de elementos
,786	15

Nota: instrumento aplicado

La confiabilidad del instrumento de la variable REI se midió mediante el Cronbach y el resultado fue de 0,786 (78,6%), lo que representa que el instrumento tiene una consistencia interna aceptable.

Tabla 4*Confiabilidad de la Ejecución Presupuestal*

Alfa de Cronbach	N de elemento
,936	15

Nota: Instrumentos

La confiabilidad del instrumento de ejecución presupuestaria se mide mediante el Cronbach y el resultado es de 0,936 (93,6%), lo que representa que el instrumento tiene buena consistencia interna.

3.4. Procedimiento

3.4.1. Enfoque

Es cuantitativo implica la recopilación y el análisis de datos para abordar preguntas de estudio y probar hipótesis preespecificadas basadas en números, lo que suele ser el uso de estadísticas en las que hay que garantizar que las mediciones sean precisas. (Hernández et al., 2014).

3.4.2. Alcance de la investigación

El alcance es correlación es la medida de cómo una variable puede comportarse con otra variable, no la causa (Hernández et al., 2014). Este estudio tiene como objetivo determinar cómo se puede comportar una variable con respecto a otra variable. Se sugieren hipótesis correlacionales en este ámbito, nunca como variables independientes o dependientes, sino sólo dos variables que están relacionadas; no hay prevalencia o importancia de ninguna de las variables, y si el orden de las variables cambia, entonces no hay discrepancia en los resultados.

3.5. Diseño de la investigación

Es de diseño no experimental de corte transversal.

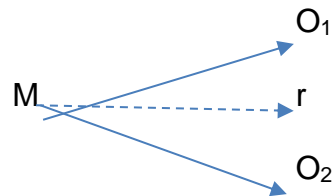

Donde:

M= Muestra (trabajadores de la municipalidad de Ocuvi)

O₁= Observación de la variable (Nivel de ejecución presupuestal).

O₂= Observación de (REI).

R = Grado de correlación existente

3.6. Técnicas e instrumentos de recogida de información

Técnica

Encuesta

Instrumento

Cuestionario.

3.7. Recogida de los datos

Los datos fueron aspirados con Microsoft y programas estadísticos después de la encuesta.

3.7.1. Herramientas

Los datos recopilados fueron analizados mediante el software Excel y para el procesamiento estadístico, el software SPSS.

Considerando que una herramienta es un "elemento destinado a trabajar en conjunto de una manera más sencilla (pero)(también) de esta



manera completa una determinada tarea o trabajo mecánico) esto exige (correcta aplicación.” (Hernández et al., 2014).

3.7.2. Técnicas estadísticas

Se usó el Rho de Spearman.

Tabla 5

Interpretaciones del Rho de Spearman, comprendidos entre + 1 y -1

Valor de R	Interpretación Correlación
-1	Negativa grande y perfecta
-0.9 a -0.99	Muy alta
-0.7 a -0.89	Alta
-0.4 a -0.69	Moderada
-0.2 a -0.39	Baja
-0.01 a -0.19	Muy baja
0	Nula
0.01 a 0.19	Positiva muy baja
0.2. a 0.39	Baja
0.4 a 0.69	Moderada
0.7 a 0.89	Alta
0.9 a 0.99	Muy alta
1	Positiva grande y perfecta

Nota: Extraído de Ochoa (2021)

CAPÍTULO IV

ANÁLISIS DE RESULTADOS Y DISCUSIÓN

4.1. Presentación de resultados y discusión

Se hizo una evaluación a los mismos administrativos del municipio como se especifica en la figura 1.

Figura 1

Condición laboral

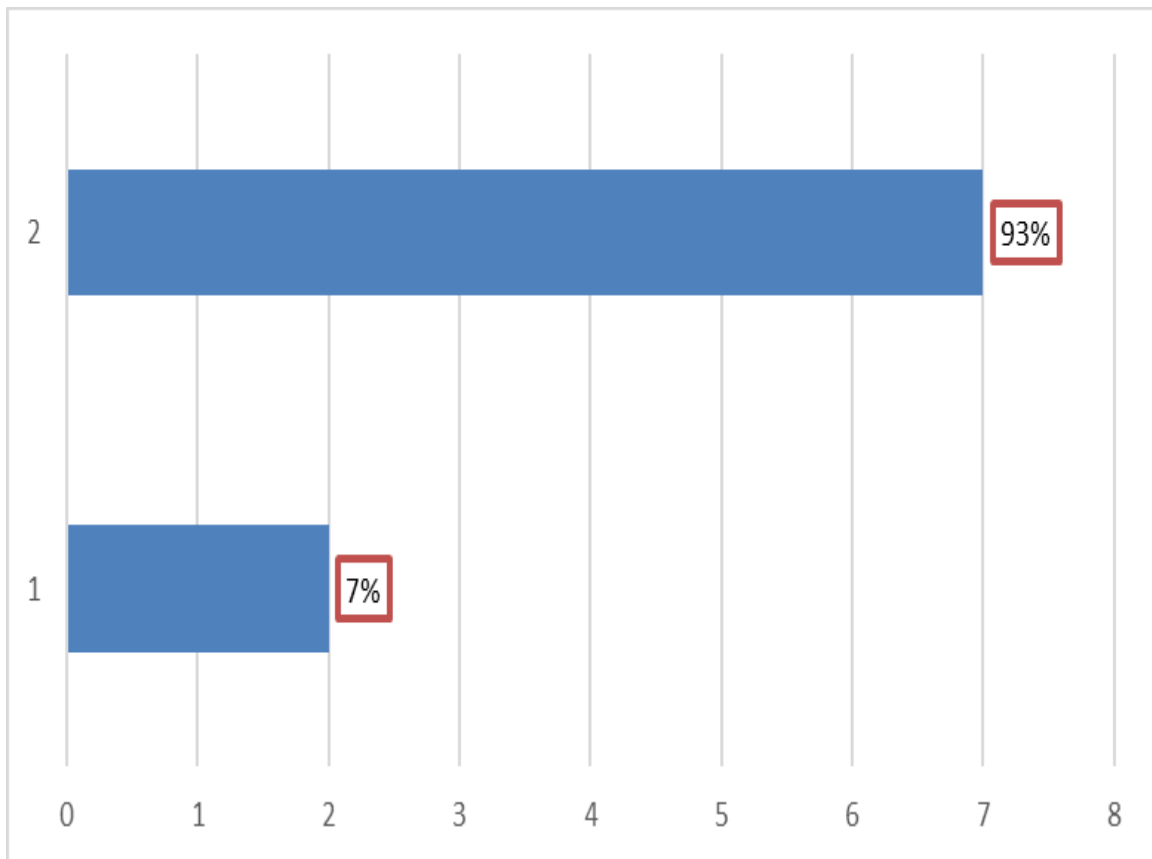

Nota: Elaboración propia

Interpretación

El 93% son contratados y el 7% del personal funcionarios son nombrados en condición laboral del municipio de Ocuvi.

Figura 2

Grados de estudios de los administrativos del municipio de Ocuvi, 2023.

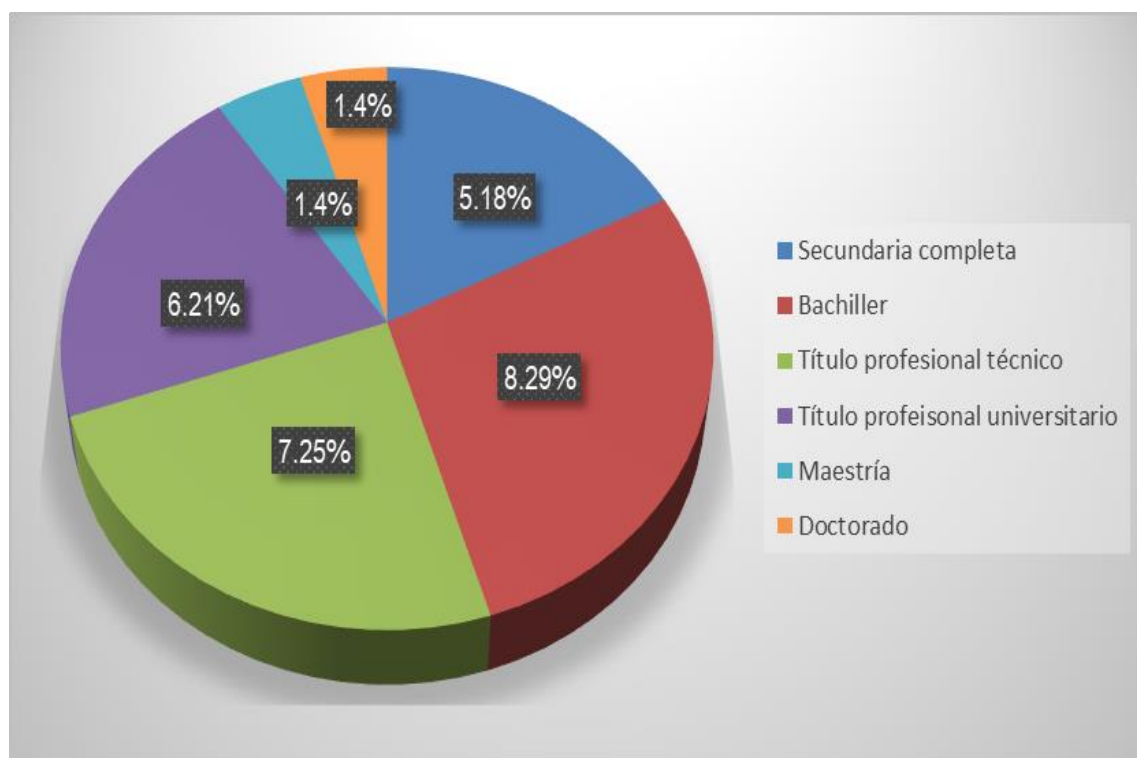

Nota: Elaboración propia

Interpretación

El 8.29% son bachilleres, el 7.25% tienen título profesional técnico y el 6.21% tienen título profesional universitario y el 5.18% tienen secundaria completa, el 1.4% son quienes tienen el grado de maestría, de igual manera el 1.4% tienen el grado de doctorado en la municipalidad de Ocuvi.

4.2. Análisis e interpretación de resultados

4.2.1. Objetivo general.

Tabla 6

Relación de Reconocimiento a la Ejecución de Inversiones y la ejecución presupuestal del Municipio de Ocuvi, 2023.

			Ejecución presupuestal	REI
Spearman	Ejecución presupuestal	Coeficiente de correlación	1,000	,685**
		Sig. (bilateral)	.	,000
		N	28	28
	REI	Coeficiente de relación	,685**	1,000
		Sig. (bilateral)	,000	
		N	28	28

Nota: Elaboración propia

Figura 3

Relación entre el REI y el nivel de la ejecución presupuestal del Municipio de Ocuvi, 2023.

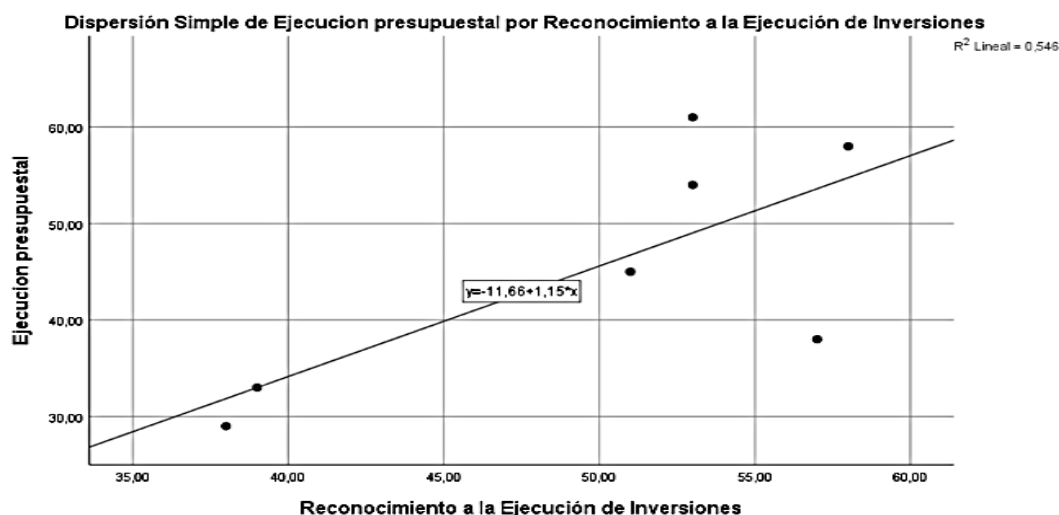

Nota: Propia

Tabla 6 y la figura 3, existe un Spearman positivo moderado de $\rho = 0,685$ y sig. = 0.000 Significa que existe evidencia de una correlación moderadamente positiva: REI y nivel de ejecución presupuestal del municipio De Ocuvi, 2023.

La prueba es que el Municipio de Ocuvi, un mayor REI implica una ejecución presupuestaria más significativa de las inversiones mismas. El incentivo presupuestario a través del REI actúa como un determinante que presiona o impulsa a liquidar la mayor parte del presupuesto, generando un retorno eficiente y controlado a la asignación del presupuesto de inversiones de acuerdo con lo designado por el Estado.

4.1.2. Objetivo específico 1

Tabla 7

Cumplimiento de metas del Primer Tramo del Reconocimiento a la Ejecución de Inversiones del municipio de Ocuvi, 2023.

Cumplimiento de actividad	Valla	Cumplimiento	Puntajes
Actividad 1	70%	10% es menor a	0
$I = MC/MP * 100$		70%	
$I = \frac{118,297}{1,240,899} * 100 = 10\%$			
Actividad 2	30%	30% es menor a	0
$I = MC/MP * 100$		30%	
$I = \frac{31,526}{1,240,899} * 100 = 3\%$			
Total			0

Nota: Propia

Tabla 7, Los cálculos se realizaron siguiendo la fórmula establecida para la actividad del Primer Tramo: observando que en la actividad 1 está al 10%, esta no llega al límite establecido que es del 70%, y además en la actividad 2 está al 3% que es menor. que el umbral establecido del 30%; ambas actividades tienen una puntuación de 0. (véase tabla 8).

Tabla 8

Resultado del cumplimiento de metas al 31 de marzo 2023 del Reconocimiento a la Ejecución de Inversiones del municipio de ocuviri.

<i>Distrito</i>	<i>Puntaje actividad 1</i>	<i>Puntaje actividad 2</i>	<i>Puntaje total</i>	<i>Resultado antes de la evaluación de DGPMI</i>	<i>Puntaje Actividad 2 con descuentos por evaluación DGPM</i>	<i>Resultado final</i>
Ocuviri	0	0	0	No cumple	0	0

Nota: MEF

Y sobre los cumplimientos de las metas al 31 de diciembre de 2023. En el Segundo Tramo solo se tabulo el PIM en % Ganado y Clasificación de Municipios desglosa las Metas. Ningún dato es información sobre la cual un usuario no ha ganado puntos.

$$I = MC/MP*100$$

$$I = \frac{1,580.576}{1,673,297} * 100 = 96\%$$

Tabla 9

Resultado final de las evaluaciones del indicador del Reconocimiento a la Ejecución de Inversiones determinado al 31 de diciembre 2023

Distrito	Clasificación municipio	Valor de indicador	Resultado antes de la evaluación de DGPMI	Valor del indicador posterior a la verificación del DGPM	Resultado posterior a la verificación del DGPM
Ocuviri	F	96	Si	85	No

Nota: Resultados

Tabla 9, El distrito de Ocuviri logró su objetivo de registrar una eficiencia de inversión del 88% según la tasa de auditoría de la DGPM, pero gastó la mayor parte de su presupuesto en PIP. La implementación de 10 proyectos de inversiones logró resultados muy altos.

4.1.3. Objetivo específico 2

Tabla 10

Los objetivos del programa presupuestario se han alcanzado de la siguiente manera:

Metas presupuestales	PIA	PIM	Devengado	Avance %
0101: Fortalecimiento de las Actividad Física, Deportiva y Recreativa de la población.	0	51,282	51,281	100.0
0068: Disminución de la vulnerabilidad y respuesta de emergencia a los desastres	0	921,317	915,071	99.3
0090: Los logros de aprendizaje de los alumnos de la educación básica regular.	40,000	64,540	62,400	96.7
9002: Asignación presupuestaria no productivas	124,137	403,672	383,704	95.1
0138: Reducción de costos, tiempos e inseguridad en el sector del transporte	0	111,813	88,462	79.1
0146: Acceso de las familias a la vivienda y al entorno urbano adecuado	0	89,585	60,896	68.0
0001: Programa Nutricional Articulado	0	31,088	18,762	60.4
0083: Programas Nacionales de Saneamiento Rural	35,000	0	0	0.0
TOTAL	199,137	1,673,297	1,580,576	94.5

Nota: Encuesta, 2023.

Tabla 10, El cumplimiento de las metas presupuestales de inversión del municipio de Ocuvi, 2023, organizados por el PIA, PIM, devengados, y el avance de la ejecución presupuestaria de dicho año. Se diferencia con la priorización de las metas presupuestales a las que se alinean los PIP. Así como podemos ver en la tabla 10.

Las metas presupuestales del Municipio de Ocuvi hubo un PIM de S/ 1,673,297.00 y una ejecución de S/ 1,580,576.00, alcanzando un PIA de 94.5%. El avance como porcentaje de las metas fue del 94,5%.

Tabla 11

Ejecución presupuestal según fuentes de financiamiento del municipio de Ocuvi, 2023

Fuente de financiamiento	PIM	Certificación	Compromiso anual	Ejecución			Avance %
				Atención de compromiso mensual	Devengado	Girado	
1: Recursos Ordinarios	17,755	17,755	17,753	17,753	17,753	17,753	100.0
2: Recursos Directamente Recaudados	56,916	28,295	28,295	28,295	28,295	28,295	49.7
3: Recursos por operaciones oficiales de crédito	975,986	951,833	951,833	945,587	945,587	945,587	96.9
4: Donaciones y Transferencias	196,123	196,090	193,074	193,074	193,074	193,074	98.4
5: Recursos Determinados	2,033,320	1,969,743	1,951,082	1,939,442	1,938,242	1,938,242	95.3
TOTAL	3,280,100	3,163,717	3,142,037	3,124,152	3,122,952	3,122,952	95.2

Nota: Consulta amigable, 2023

Tabla 11 Muestra la Ejecución Presupuestaria del Municipio de Ocuwiri, 2023, ordenada de financiamiento en sus 4 fases: compromiso, certificación, devengado y girado. Sí señala que de un presupuesto total ejecutado de S/. 3,122,952.00 (95.2%), correspondiendo S/.17,753.00 a Recursos Ordinarios y S/. 28,295.00 Recursos de Captación Directa y S/. 945,587.00 Recurso provenientes de operaciones de crédito oficial y S/. 193.074,00 donación y Transferencia; S/. 1.938.242,00 recursos Concluyentes. La contraprestación de la demanda de operaciones de crédito diversas por la suma de US\$0 al 31 de diciembre se compone de US\$0 provenientes de préstamos de lectores de frenos, instrumentos y tornillos, según se divulga, para su uso en estas hojas de uso de posibilidades, lo que significa que no debería sorprenderse una vez que los separe dentro de los estados financieros. Los usos son bastante Muchas otras cosas que podría necesitar que usted comprenda lastimadas en algunos casos fueron notables debido al ruido.

De igual forma, es fundamental señalar que las Fuentes de Financiamiento, provenientes de operaciones de crédito oficiales, Donaciones y Transferencias y Recursos Específicos suman más del 90% del avance mientras que los recursos ordinarios superan el 100%. Lo que clasifica a la comuna dentro de las que mejor gastan a nivel del municipio de Lampa.

Finalmente, en esta etapa de prueba de hipótesis tenemos:

Tabla 12

La correlación del Reconocimiento a la Ejecución de Inversiones entre el cumplimiento de metas presupuestales y la ejecución presupuestal del Municipio de Ocuvi, 2023

			Ejecución presupuestal	Reconocimiento a la ejecución de inversiones
Spearman	Ejecución presupuestal	Coeficiente	1,000	,396*
		Sig. (bilateral)	.	,037
		N	28	28
	Reconocimiento a la ejecución de inversiones	Coeficiente	,396	1,000
Sig. (bilateral)		,037		
N		28	28	

Nota: Resultados

Los datos anteriores han indicado que la correlación entre el nivel de implementación presupuestaria y el cumplimiento de las metas presupuestarias en la provincia de Ocuvi en 2023 es positivo, aunque bajo ($\rho=0,396$; nivel de sig. de $0,037$).

Hay que tener en cuenta que las variables no tienen una asociación fuerte y el cambio en una no se corresponde en gran medida con el cambio en otra. (véase la figura 4).

Figura 4

Dispersión del Reconocimiento a la Ejecución de Inversiones entre el Cumplimiento de metas Presupuestales y la ejecución presupuestal del Municipio de Ocuvi, 2023

Nota: Dispersión presupuestal.

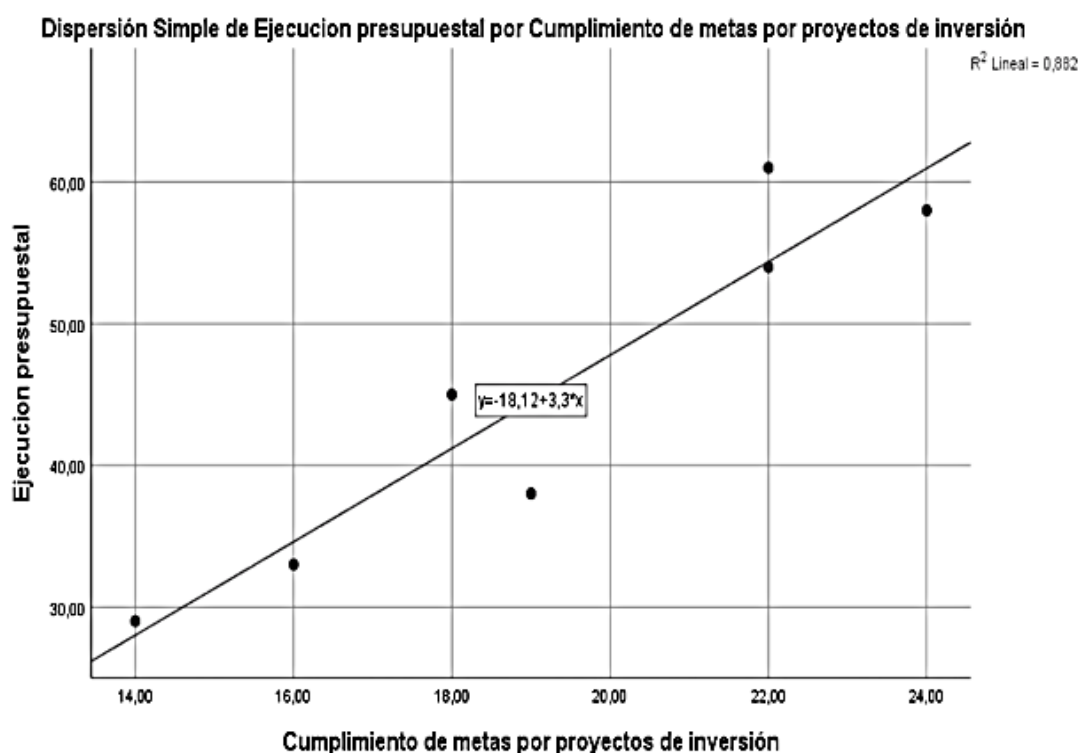

De acuerdo con el análisis estadístico de la información y descripción de la eficiencia de los administrativos del municipio distrital de Ocuvi, la información secundaria y primaria instalada a través de una encuesta in situ a los funcionarios municipales – con un resultado que da el valor del coeficiente de rho de Spearman igual a 0,396, un nivel de pequeña positividad donde si una variable cambia no se refleja en gran medida en el cambio en otra variable; es decir, si existe cumplimiento de las metas presupuestales independientemente de que la realización presupuestaria sea baja ya que esta se hace en base a la percepción de los administrativos? Sin embargo, los datos obtuvieron una consulta amistosa del MEF sobre una mayor relación



con la mayoría de los demás años setenta, teniendo en cuenta áreas de actividad específicas de alto nivel, se habían establecido objetivos conocidos, las partes interesadas tenían resultados esperados, intereses de gestión, resultados de desempeño porque sólo entonces se proporcionarían los recursos óptimos y se utilizaría el recurso óptimo.

Desde la perspectiva de los funcionarios, que el bajo cumplimiento de las metas sea una afirmación de que la Municipio de Ocuwiri no está alcanzando varias de sus metas presupuestadas. Esto puede atribuirse a una planificación adecuada y a todo ese jazz, incluidos, entre otros, cambios inesperados en la condición económica o un buen cumplimiento (por supuesto, lo peor).

4.1.4. Objetivo específico 3

Tabla 13

Nivel de ejecución presupuestal del municipio de Ocuvi, durante 2019, 2020, 2021 y 2022.

Año	PIM	Certificación	Compro-miso	Ejecución		%
				Devengado	Girado	
2019	1,67	1,605,6	1,596,71	1,580,5	1,580	9
2020	3,29	65	8	76	,576	4
2021	5,55	5,533,1	5,275,52	4,344,0	4,341	7
2022	3,20	51	3	94	,307	8
2019	5,43	5,009,6	4,013,27	4,013,2	4,013	7
2020	8,32	45	4	74	,274	0
2021	3,26	3,106,9	2,921,38	1,332,5	1,332	4
2022	6,39	17	4	12	,512	0
2019						8

Nota: Los periodos.

Tabla 13. El nivel de ejecución presupuestaria del municipio de Ocuvi fue, 2019, 2020, 2021 y 2022, bastante alto. Tuvo una ejecución presupuestaria representativa del 94,5% en el periodo 2022; esto luego fue superado por lo alcanzado en 2021 cuando se logró ejecutar al 78,2%; esto superaría aún más la del período alcanzado en 2020 cuando alcanzaron una ejecución presupuestaria del 70,0%, superando finalmente incluso la registrada en el año realizado con un 40,8%,

convirtiéndose así en el período de menor ejecución dentro de la gestión de 2019 a 2022.

Tabla 14

Nivel de ejecución presupuestal del municipio de Ocuvi, 2023.

Nivel	Frecuencia	%
(Alto 70% – 100%)	2	66.7
Medio (30% - 69%)	3	20.0
Bajo (0% – 29%)	10	13.3
TOTAL	15	100.0

Nota: Propia

Figura 5

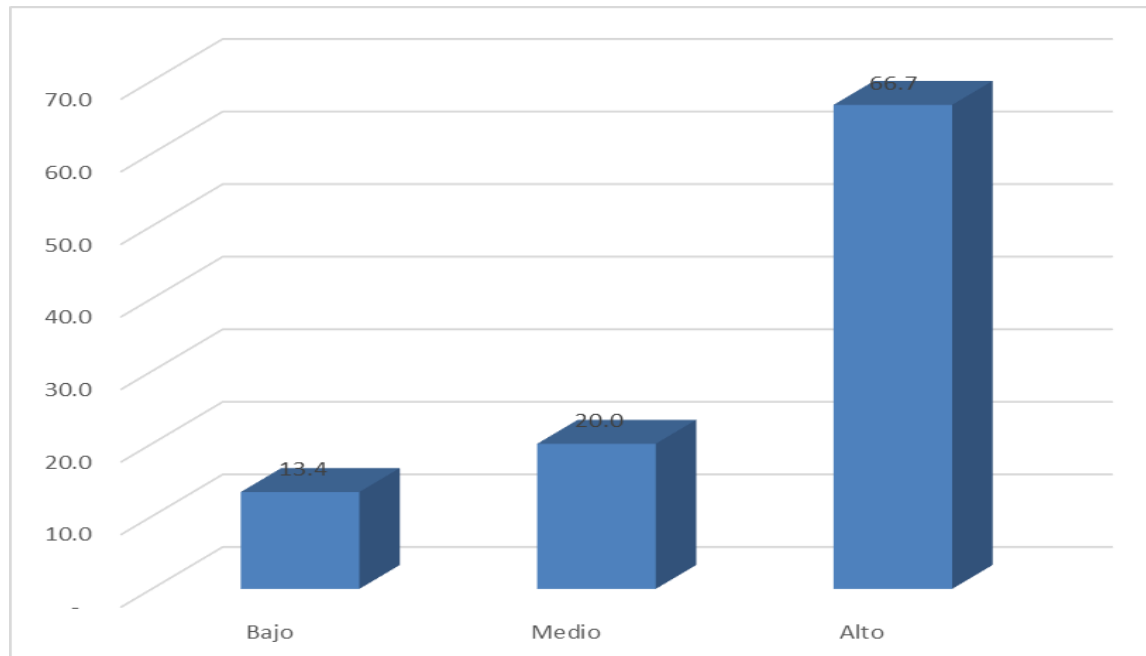

Nota: Tabla 14

Tabla 14 y la figura 5, Muestra los niveles de ejecución de metas por parte del PIP del municipio Ocuvi 2023, el 66,7% de los PIP son de alto nivel,

seguido por el 20,0% de nivel medio y el 13,3% de inversión pública los proyectos tuvieron bajos niveles de ejecución presupuestaria.

Tabla 15

Nivel de ejecución presupuestal por montos de ejecución del municipio de Ocuvi, 2023.

Nivel	Frecuencia	porcentaje
Alto	S/. 1,472,881.00	S/. 1,460,118
Medio	S/. 132,784.00	S/. 120,458
Bajo	S/.0	S/. 0
TOTAL	S/. 1,605,665.00	S/. 1,580,576

Nota. Transparencia, 2022

Tabla 15, el monto de ejecución presupuestal, en este nivel alto reportó una certificación presupuestaria de S/ 1,472,881.00 y un monto devengado de / 1,460,118.00 luego en el nivel medio reportó un monto certificado de s/ 132,784.00 y un monto devengado de / 120,458.00 s que: finalmente indicó en el nivel bajo no se había certificado ningún presupuesto por lo que tampoco hubo provisiones. Se certificó un total de S/ 1,605,665.00 y el devengo de S/ 1,580,576.00.

4.2. Discusión de resultados

4.2.1. Objetivo general:

La hipótesis nula fue que no existe relación entre las variables. Se realizó el contraste de hipótesis alternativas, resultando que existe una correlación positiva moderada. Estos son: Cumplimiento de metas Presupuestales y nivel de ejecución presupuestaria del Municipio de Ocuvi, 2023. Esto quiere decir que a mayor es el REI porque la ejecución presupuestaria es mayor del Municipio de Ocuvi, 2023. La Municipalidad Distrital de Ocuvi tiene interés en realizar PIP (infraestructura) para optimizar la calidad de vida y el bienestar derivados de los estándares poblacionales y además surge la motivación de ser reconocido en la ejecución de dichas inversiones por cuanto tiene mayor cumplimiento presupuestaria.

Estos hallazgos se relacionan con los de Lozano (2021), quien estableció que las variables ejecución presupuestaria y REI del Municipio de Moyobamba se asocian con un alto nivel de correlación de significancia positiva, con un coeficiente de Pearson de 0,902. Quiere decir que existe una relación alta entre estas dos variables y además significativa; es decir, los cambios en uno probablemente afecten al otro.

Grández (2021) en el trabajo "REI y ejecución presupuestaria de inversión del Municipio de San Martín, 2019-2021". Siendo relacional es como se pudo desarrollar este método diferenciado en cuanto a la determinación de la correlación entre las inversiones de los municipios y el REI bajo y según la cual se desarrolló. Resultado, el autor señala que en 2020 hubo una relación positiva entre las variables; magnitud

moderada y con una significación estadística (probabilidad) $< .05$ lo que indica una fuerte dependencia estadística entre ellos.

4.2.2. Discusión del objetivo específico 1

Según los resultados, el distrito de Ocuvi no logró alcanzar la meta ni la barra del 88% que la Dirección General de Programación Multianual de Inversiones habría reconocido para inversiones con indicador luego de la verificación, pero logró ejecutar la mayor parte de su presupuesto en Proyecto de Inversión Pública. Como resultado del cumplimiento de metas para Proyecto de Inversión Pública, de un total de 15 proyectos para 2023, se inició su ejecución con 10 proyectos de inversión con una ejecución desde el 70% hasta arriba hasta el 100%, luego (5) proyectos son aquellos habiendo comenzado con una ejecución del presupuesto, menos del 69% de avance. Al ejecutar la mayoría de los proyectos, la mayoría de los objetivos se han cumplido dentro del trabajo planteado, lo que infiere su existencia, ha trabajado articulado por un equipo técnicamente profesional a cargo de la unidad ejecutora de inversiones perteneciente al municipio. En cuanto a la ejecución presupuestaria por categorías en su conjunto, la programación del Presupuesto Institucional de Apertura fue de S/1,290,862. Las modificaciones presupuestales fueron de S/ 3,280,100, logrando ejecutar S/ 3,124,152 lo que significa que representó el 95.2% del total de los presupuestos programados. (Continúa a continuación).

El resultado nos permitió probar la hipótesis alternativa, que establece que existe una correlación significativa con el siguiente coeficiente de relación positiva de Spearman muy alto de (0.901) entre el cumplimiento de las metas por proyectos y el nivel de implementación



presupuestaria de la Municipalidad Distrital de Ocuvi. 2023; es decir, ambos están directamente relacionados en proporción directa. Esto significa que un incremento.

Castillo (2019) encontró en su trabajo "Factor crítico que influyen en la administración de ejecución de obras: Inversión en infraestructura básica y sus efectos", del desarrollo de la región Puno, 2015- 2017. Encontró que el presupuesto y el tiempo de cumplimiento son factores primordiales para alcanzar un impacto significativo en el desarrollo.

4.2.3. Discusión del objetivo específico 2

Según el resultado obtenido, los proyectos de inversión de metas presupuestarias del municipio de Ocuvi tuvieron un Presupuesto Institucional Modificado es de S/ 1,673,297.00 y una ejecución de S/ 1,580,576.00 logrando el 94.5% por ciento del avance respecto a las metas. El municipio de Ocuvi ha priorizado el cumplimiento de metas como deporte y recreación, reducción de riesgo, transporte, vivienda, nutrición, educación; pero sin embargo no existe preocupación en la zona de saneamiento que es una meta esencial para el bienestar relacionado con la calidad de vida donde los habitantes se alimentan. El resultado de la evaluación nos accedió contrastar la hipótesis: Existe una correlación significativa entre el cumplimiento en las metas presupuestarias y nivel desempeño ejecución monto presupuesto la Municipalidad Ocuvi 2023; con un Coeficiente relación Spearman positivo bajo ($\rho=0.396$); es decir, relación directa entre las variables, al aumentar una, la otra también aumenta y viceversa. El logro de los objetivos presupuestarios para PIP



es una condición previa para garantizar la eficiencia y eficacia en la utilización de los recursos públicos.

4.2.4. Discusión del objetivo específico 3

Con base en los resultados se estableció que los mayores niveles de ejecución presupuestal de inversión en el Distrito de Ocuwiri se registraron en los años 2019, 2020, 2021 y 2022; sin embargo, alcanzó un 94.5% durante el año 2023. De igual forma, este es uno de los índices más altos en cuanto a ejecución de inversión de proyectos ya que logró ejecutar 10 proyectos con un estado de progresión del 70 al 100%, por un total de S/ 1,580,576.00 (94,5%) para dicho año; apareciendo, así como uno de los distritos con mayor ejecución presupuestaria de inversiones en la provincia de Lampa.

Se relaciona con lo obtenido por Grández (2021), en el trabajo "REI y ejecución presupuestaria de inversión del Municipio de San Martín, 2019-2021", el Municipio no alcanzó el nivel de ejecución fijado por el MEF. Una entidad gubernamental que inspecciona los presupuestos. Por otro lado, en 2020 – 2021 sí logró alcanzar el nivel determinado por esta entidad gubernamental.



CONCLUSIONES

PRIMERA: En cuanto al objetivo general, se encontró que existe una correlación, y la rho de Spearman es $r = 0.685$, positivamente moderada entre el Reconocimiento a la Ejecución de Inversiones y el Nivel de Ejecución Presupuestaria de la Municipalidad de Ocuvi en el año 2023; cuanto mejor desenvolvimiento dos objetivos de cumplimiento. Además, la ejecución de los Proyecto de Inversión Pública se llevó a cabo en su mayor parte de manera rica, garantizando así una buena gestión de los recursos.

SEGUNDA: El objetivo específico 1, se logró efectivo el cumplimiento de las metas para el Proyecto de Inversiones Públicas del Municipio de Ocuvi, 2023; alcanzó una ejecución presupuestaria del 94.5%, en contraste con esto: de un total de 15 proyectos, 10 lograron un avance de ejecución del presupuesto entre 70% a 100%, seguidos por (5) proyectos que lograron un avance inferior al 69%. El avance en la ejecución presupuestaria por categorías presupuestales para el municipio logró un promedio de 95,2%, ubicándose como uno de los municipios con mayores niveles de ejecución presupuestaria a la etapa de Lampa. Además, se demostró que tiene una relación Rho de Spearman positiva muy alta $r=0.901$ que confirmó: cuando hay mayor cumplimiento de las metas de los Proyecto de Inversión Pública, Reconocimiento a la Ejecución de Inversiones, entonces hay una ejecución presupuestaria más significativa. Pero no alcanzó el indicador de



manejo de hasta el 88% para ser reconocido en el contexto de ejecución de inversiones, previa verificación por parte de la Dirección General de Programación Multianual de Inversiones.

TERCERA: Respecto a la meta específica dos, la Municipalidad de Ocuwiri logró un Programa de Monitoreo de la Biodiversidad de S/ 1,673,297.00 y una ejecución de S/ 1,580,576.00, alcanzando un avance de hasta 94.5% en las metas. La ejecución presupuestaria total por fuentes de financiamiento es de S/ 3,122,952.00 (95,2%), donde 17,753.00 correspondieron a Recurso Ordinario; S/. 28,295.00 a Recursos de Recaudación Directa; S/. 945,587.00 a Recursos provenientes de operaciones de crédito oficial; S/. 193,074.00 a Donación y Transferencia y S/. 1,938,242.00 a Recursos Determinados; Además cumple con las metas presupuestarias debidas a partir de la revisión de datos secundarios del Ministerio de Economía y Finanzas con respecto al alto desempeño presupuestario del municipio de Ocuwiri en el año 2023.

CUARTA: En cumplimiento del objetivo específico 3, se determinó el nivel de ejecución presupuestaria de inversiones entre 2019, 2020, 2021 y 2022 logrando un nivel muy alto de ejecución presupuestaria de inversión del Municipio de Ocuwiri para el año 2023 con un índice de ejecución del 94,5%. Asimismo, el más alto nivel en la ejecución de Proyecto de Inversión Pública, logrando ejecutar 10 proyectos con un avance del 70 al 100%, logrando un total acumulado de S/ 1,580,576.00 para ese año,



presentándose como uno de los distritos con mayor ejecución de obras en inversión perteneciente al municipio de la Provincia de Lampa.



RECOMENDACIONES

- PRIMERA:** El Reconocimiento a la Ejecución de Inversiones y la ejecución presupuestal del municipio de Ocuvi 2023, para optimizar el cumplimiento de metas debe ejecutar seguimiento a su Plan de trabajo.
- SEGUNDA:** El alcalde de Ocuvi, para cumplir con las metas de los Proyectos de Inversión Pública y Reconocimiento a la Ejecución de Inversiones deberá incrementar la ejecución de acuerdo con su plan de trabajo, con el objetivo de monitorear constantemente el avance de metas y dentro de las normas de gestión pública.
- TERCERA:** En el distrito de Ocuvi, para cumplir mejor con los objetivos presupuestarios, se deben preparar documentos viables basados en los requisitos presentados por las áreas de usuarios, a fin de evidenciar y constatar los niveles de ejecución y deficiencias.
- CUARTA:** La municipalidad distrital de Ocuvi certificará, obligará, devengará y pagará el 100% del Proyecto de Inversión Pública, sin olvidar certificar, comprometer, devengar, pagar el gasto público con priorización en el plan de trabajo y mejorar la gestión institucional en pro de la sociedad.



REFERENCIAS BIBLIOGRÁFICAS

- Apaza, Z. J. (2022). Aplicación del sistema SIAF en la ejecución presupuestaria del Distrito en la Provincia de Chuquito-Juli-región Puno.
- Bohórquez, Y. C., & Castro, M. (2018). La delimitación de líneas de inversión local es un factor decisivo para mejorar la eficiencia de la ejecución presupuestaria de las alcaldías del Distrito de Bogotá entre 2013 y 2016.
- Estrada, M. (2022). Ningún gobierno local ejecuta el 70% del presupuesto de inversión pública.
- Harnovinsah, Y., & Erlina. (2020). The impact of accountability, transparency and control on financial management. *Utopias and Practices in Latin America*, 25(7), 130-143.
<https://doi.org/10.5281/ZENODO.4009622>
- Hernández, R., Fernandez, C., & Bautista, lucio. (2014). Selección de muestra de espacios de entrenamiento multimodal. En *Espacios de Formación Multimodales (Volumen 0, Número 0)*.
- Instituto De Ciencias HEGEL. (2021). Proyecto de inversión pública peruana. [https://hegel.edu.pe/blog/proyecto-de-inversion-publica-en-peru-preguntas-frecuentes /](https://hegel.edu.pe/blog/proyecto-de-inversion-publica-en-peru-preguntas-frecuentes/)
- MEF. (n.d.). REI. Recuperado el 12 de noviembre de 2023, de https://www.mef.gob.pe/es/?option=com_content&language=es-ES&Itemid=102664&lang=es-ES&view=article&id=6379



- Miranda, K. A. (2022). Cumplimiento de objetivos presupuestales y gestión logística del Municipio del Distrito de Talavera, Andavera, 2021 [Universidad Cesar Vallejo].
- Quispe, E. (2018). Ejecución presupuestaria de la administración municipal del distrito de Akola, 2014 – 2016
- Solórzano, J. R. (2022). Una visión teórica de la ejecución presupuestaria en el contexto de la gestión por resultados. *Revista Ciencia Latina de Ciencias Multidisciplinarias*, 6(5), 4931–4947. https://doi.org/10.37811/CL_RCM.V6I5.3450
- Tránchez, J. M. (2013). presupuesto público. *Institutos Nacionales de Salud*, 1-46. http://espacio.uned.es/fez/esserv/bibliuned:500853/n11.7_Los_Presupuestos_Publicos.pdf



ANEXOS



ANEXO 1 MATRIZ DE CONSISTENCIA

TÍTULO: RECONOCIMIENTO A LA EJECUCIÓN DE INVERSIONES Y EL NIVEL DE EJECUCIÓN PRESUPUESTAL DE LA MUNICIPALIDAD DISTRITAL DE OCUVIRI, 2023

PROBLEMA	OBJETIVOS	HIPÓTESIS	OPERACIONALIZACIÓN			METODOLOGÍA
			VARIABLES	DIMENSIONES	INDICADORES	
<p>Problema general ¿Cuál es la relación entre el Reconocimiento a la Ejecución de Inversiones y el nivel de la ejecución presupuestal de la Municipalidad Distrital de Ocuvi, 2023?</p> <p>Preguntas específicas ¿Cuál es la relación del REI entre el Cumplimiento de metas por proyectos de inversión y la ejecución presupuestal de la Municipalidad distrital de Ocuvi, 2023?</p> <p>¿Cuál es la relación del REI entre el Cumplimiento de metas Presupuestales y la ejecución presupuestal</p>	<p>Objetivo general Determinar la relación entre el Reconocimiento a la Ejecución de inversiones y el nivel de la ejecución presupuestal de la Municipalidad Distrital de Ocuvi, 2023.</p> <p>Objetivos específicos Determinar la relación del REI entre el Cumplimiento de metas por proyectos de inversión y la ejecución presupuestal de la Municipalidad distrital de Ocuvi, 2023.</p> <p>Determinar la relación del REI entre el Cumplimiento de metas Presupuestales y la</p>	<p>Hipótesis general La relación entre el Reconocimiento a la Ejecución de Inversiones y el nivel de la ejecución presupuestal de la Municipalidad Distrital de Ocuvi, 2023, es significativa</p> <p>Hipótesis específicas La relación del REI entre el Cumplimiento de metas por proyectos de inversión y la ejecución presupuestal de la Municipalidad distrital de Ocuvi, 2023, es significativa.</p> <p>La relación del REI entre el Cumplimiento de metas</p>	<p>VARIABLE INDEPENDIENTE Reconocimiento a la ejecución de inversiones</p>	<p>Cumplimiento de metas presupuestales</p> <p>Cumplimiento de metas por proyectos de inversión</p>	<ul style="list-style-type: none"> Avance presupuestal de inversiones a nivel de certificado Cumplimiento de actuaciones administrativas a nivel certificado Avance presupuestal de inversiones a nivel de compromiso Cumplimiento de actuaciones administrativas a nivel compromiso Avance presupuestal de inversiones a nivel de devengado Cumplimiento de actuaciones administrativas a nivel devengado Reportes de cumplimiento al MEF Acciones del OCI referidas al cumplimiento de metas <ul style="list-style-type: none"> Inversiones activas Inversiones activas por funciones Inversiones viables o aprobadas Inversiones viables por unidades ejecutoras Inversiones ejecutadas Inversiones ejecutadas por funciones Inversiones liquidadas Inversiones liquidadas por funciones <ul style="list-style-type: none"> Solicitud de área usuaria del requerimiento presupuestal Verificación de inclusión en PAC Verificación de disponibilidad presupuestal Aprobación del crédito presupuestario 	<p>Enfoque</p> <ul style="list-style-type: none"> cuantitativo <p>Tipo</p> <ul style="list-style-type: none"> Aplicada <p>Nivel</p> <ul style="list-style-type: none"> Explicativo <p>Diseño</p> <ul style="list-style-type: none"> No experimental <p>Método</p> <ul style="list-style-type: none"> Deductivo <p>Población</p> <ul style="list-style-type: none"> 28 trabajadores administrativos <p>Muestra</p> <ul style="list-style-type: none"> No probabilístico de 28



de la Municipalidad distrital de Ocuvi, 2023? ¿Cuál es el nivel de la ejecución presupuestal de la Municipalidad distrital de Ocuvi, 2023?	ejecución presupuestal de la Municipalidad distrital de Ocuvi, 2023. Determinar el nivel de la ejecución presupuestal de la Municipalidad distrital de Ocuvi, 2023.	Presupuestales y la ejecución presupuestal de la Municipalidad distrital de Ocuvi, 2023, es significativa. El nivel de la ejecución presupuestal de la Municipalidad distrital de Ocuvi, 2023, es alta.	Ejecución presupuestal	Compromiso	<ul style="list-style-type: none"> • Generación del documento del compromiso • Actuaciones del órgano de contrataciones para el compromiso • Registro del compromiso en SIAF 	trabajadores administrativos Técnicas • Encuesta Instrumento • Cuestionario Contrastación de hipótesis • Chi cuadrado
				Devengado	<ul style="list-style-type: none"> • Recepción y conformidad del bien o servicio contratado • Verificación del cumplimiento de los plazos contractuales • Verificación de los aspectos contables de los comprobantes de pago recepcionados • Verificación de aspectos administrativos del proceso de pago • Afectación de partidas en SIAF 	
				Pagado	<ul style="list-style-type: none"> • Obligaciones reconocidas • Transferencias de fondos a los proveedores • Devolución de garantías 	



ANEXO 2 INSTRUMENTO DE RECOLECCIÓN DE DATOS

INSTRUMENTO (01) ENCUESTA

RECONOCIMIENTO A LA EJECUCIÓN DE INVERSIONES Y EL NIVEL DE LA EJECUCIÓN PRESUPUESTAL DE LA MUNICIPALIDAD DISTRITAL DE OCUVIRI, 2023

Variable : Reconocimiento a la Ejecución de inversiones

ESCALA	Muy alta	Alta	Media	baja	Muy baja
CATEGORÍA	5	4	3	2	1

DIMENSIONES	INDICADORES				
Cumplimiento de metas presupuestales	¿Cómo valora el avance presupuestal de inversiones a nivel de certificado en la municipalidad?				
	¿Cuál es su valoración del cumplimiento de las actuaciones administrativas a nivel de certificado en las inversiones de la municipalidad?				
	¿Cómo evalúa el avance presupuestal de inversiones a nivel de compromiso en la municipalidad?				
	¿Cuál es su valoración del cumplimiento de las actuaciones administrativas a nivel de compromiso en las inversiones de la municipalidad?				



	¿Cómo evalúa el avance presupuestal de inversiones a nivel de devengado en la municipalidad?					
	¿Cuál es su valoración del cumplimiento de las actuaciones administrativas a nivel de devengado en las inversiones de la municipalidad?					
	¿Cuál es su valoración de las acciones del OCI referidas al cumplimiento de metas en las inversiones de la municipalidad?					
Cumplimiento de metas por proyectos de inversión	¿Cómo evalúa el cumplimiento de metas de las inversiones activas en la municipalidad?					
	¿Cómo evalúa el cumplimiento de metas de las inversiones activas funciones en la municipalidad?					
	¿Cómo evalúa el cumplimiento de las metas de inversiones viables o aprobadas en la municipalidad?					
	¿Cómo evalúa el cumplimiento de metas de las inversiones ejecutadas en la municipalidad?					
	¿Cómo evalúa el cumplimiento de metas de las inversiones ejecutadas por funciones en la municipalidad?					
	¿Cómo evalúa el cumplimiento de metas de las inversiones líquidas en la municipalidad?					

Gracias por su colaboración



INSTRUMENTO (02) ENCUESTA

RECONOCIMIENTO A LA EJECUCIÓN DE INVERSIONES Y EL NIVEL DE LA EJECUCIÓN PRESUPUESTAL DE LA MUNICIPALIDAD DISTRITAL DE OCUVIRI, 2023

Variable : Ejecución presupuestal

ESCALA	Muy alta	Alta	Media	baja	Muy baja
CATEGORÍA	5	4	3	2	1

DIMENSIONES	INDICADORES					
Certificación	¿Cuál es su valoración de los procesos de solicitud de área usuaria del requerimiento presupuestal en la municipalidad?					
	¿Cuál es su valoración de los procesos de verificación de la inclusión en el PAC de los requerimientos previo a la certificación en la municipalidad?					
	¿Cuál es su valoración del proceso de verificación de disponibilidad presupuestal en la municipalidad?					
	Aprobación del crédito presupuestario					



Compro miso	¿Cuál es su valoración de los procesos de generación del documento del compromiso en la municipalidad?				
	¿Cuál es su valoración del proceso de Registro del compromiso en SIAF en la municipalidad?				
Devenga do	¿Cuál es su valoración de los procesos de Recepción y conformidad del bien o servicio contratado en la municipalidad? ¿Verificación del cumplimiento de los plazos contractuales en la municipalidad?				
	¿Cuál es su valoración de los procesos de afectación de partidas en SIAF en la municipalidad?				
Pago	¿Cuál es su valoración de los procesos para reconocer las obligaciones de pago en la municipalidad?				
	¿Cuál es su valoración de los procesos para transferir fondos a los proveedores en la municipalidad?				
	¿Cuál e su valoración del proceso de devolución de garantías a los proveedores de la municipalidad?				

Gracias por su colaboración



Validación de Instrumento

Opinión de Experto

I. DATOS DEL EXPERTO

1. Apellidos y Nombres: LUJÁN URYIOLA CARLOS ADOLFO
2. Cargo e institución donde labora: DOCENTE - UANCV
3. Nombre del instrumento motivo de evaluación: ENCUESTA
4. Autor del instrumento: EDWIN SAGUA MORENO
5. Título de la tesis: RECONOCIMIENTO A LA EJECUCIÓN DE INVERSIONES Y EL NIVEL DE EJECUCIÓN PRESUPUESTAL DE LA MUNICIPALIDAD DISTRITAL DE OCUVIRI, 2023

II. PUNTOS DE VALIDACIÓN

DIMENSIONES	INDICADORES	Deficiente	Regular	Buena	Muy buena	Excelente
		0 - 20%	21 - 40%	41 - 60%	61 - 80%	81 - 100%
1. CLARIDAD	Está formulado con lenguaje apropiado					X
2. OBJETIVIDAD	Está expresado en base a la realidad local				X	
3. ACTUALIDAD	Adecuado al avance de la ciencia					X
4. ORGANIZACIÓN	Existe una organización lógica					X
5. SUFICIENCIA	Comprende los aspectos en cantidad y calidad				X	
6. INTENCIONALIDAD	Adecuado para la mejora de las unidades de estudio					X
7. CONSISTENCIA	Basado en aspectos teóricos-científicos				X	
8. COHERENCIA	Entre los índices, indicadores y las dimensiones					X
9. METODOLOGÍA	La estrategia responde al propósito del diagnóstico					X

III. OPINIÓN DE APLICABILIDAD: FAVORABLE

IV. PROMEDIO DE VALORACIÓN:

95%

Lugar y fecha: Juliaca, 19-04-2024

Firma del experto

DNI N°: Cel.: 01213364

Cel. 951822686



Validación de Instrumento

Opinión de Experto

I. DATOS DEL EXPERTO

1. Apellidos y Nombres: NHELIO NATALIO ONOFRE MAMANI
2. Cargo e institución donde labora: DOCENTE UANCV
3. Nombre del instrumento motivo de evaluación: ENCUESTA
4. Autor del instrumento: EDWIN SAGUA MORENO
5. Título de la tesis: RECONOCIMIENTO A LA EJECUCIÓN DE INVERSIONES Y EL NIVEL DE EJECUCIÓN PRESUPUESTAL DE LA MUNICIPALIDAD DISTRITAL DE OCUVIRI, 2023

II. PUNTOS DE VALIDACIÓN

DIMENSIONES	INDICADORES	Deficiente	Regular	Buena	Muy buena	Excelente
		0 - 20%	21 - 40%	41 - 60%	61 - 80%	81 - 100%
1. CLARIDAD	Está formulado con lenguaje apropiado					X
2. OBJETIVIDAD	Está expresado en base a la realidad local					X
3. ACTUALIDAD	Adecuado al avance de la ciencia					X
4. ORGANIZACIÓN	Existe una organización lógica					X
5. SUFICIENCIA	Comprende los aspectos en cantidad y calidad					X
6. INTENCIONALIDAD	Adecuado para la mejora de las unidades de estudio					X
7. CONSISTENCIA	Basado en aspectos teóricos-científicos					X
8. COHERENCIA	Entre los índices, indicadores y las dimensiones					X
9. METODOLOGÍA	La estrategia responde al propósito del diagnóstico					X

III. OPINIÓN DE APLICABILIDAD: FAVORABLE

IV. PROMEDIO DE VALORACIÓN:

95%

Lugar y fecha: Juliaca, 24-07-2024

Firma del experto

DNI N°: Cel.: 01328058
cel: 951696689

ANEXO 1
FORMULARIO DE AUTORIZACIÓN

AUTORIZACIÓN PARA LA INCORPORACIÓN DE LOS
TRABAJOS DE INVESTIGACIÓN
EN EL REPOSITORIO INSTITUCIONAL UANCV

Formato digital

Fecha de entrega: 30 - 12 - 2024

1. Datos del autor (es):

Nombres y Apellidos: EDWIN SAGUA MORENO

Dirección: Av. CIRCUNVALACION N° 424 DISTRITO DE ILAVE PROVINCIA EL COLLAO

DNI/Carné de Extranjería/Pasaporte N°: 71039500

Teléfono: 997811134 email: saguamoreno@gmail.com

Nombres y Apellidos: _____

Dirección: _____

DNI/Carné de Extranjería/Pasaporte N°: _____

Teléfono: _____ email: _____

Facultad y/o Escuela de Posgrado: FACULTAD DE CIENCIAS CONTABLES Y FINANCIERAS

Escuela Profesional o Mención: ESCUELA PROFESIONAL DE CONTABILIDAD

Título o Grado Académico a optar: CONTADOR PÚBLICO

Asesor: Dra. BERTHA BEJAR PARRA

Esta obra se encuentra dentro de las siguientes denominaciones:

Trabajo de Investigación Tesis Trabajo de Suficiencia Profesional Trabajo Académico

Título: RECONOCIMIENTO A LA EJECUCIÓN DE INVERSIONES Y EL NIVEL DE EJECUCIÓN
PRESUPUESTAL DE LA MUNICIPALIDAD DISTRITAL DE OCUVIRI, 2023

Palabras claves, (3 a 5 términos): Ejecución, Reconocimiento, Inversión, Proyectos, Presupuesto.

¿Esta obra se desarrolló en la UANCV ^{1,2}?

1

¹ Indicar si su producción intelectual ha empleado recursos tales como, instalaciones, laboratorios, insumos, equipos, bases de datos, asesoría técnica por parte del personal de la UANCV, financiamiento, entré otros relacionados.

² Si su producción intelectual se desarrolló en la UANCV totalmente o parcialmente, deberá autorizar el depósito en el Repositorio de manera obligatoria.



2. Referencia de tesis:

Bachiller Título 2da Especialidad Maestría Doctorado

3. Licencias:

a) Licencia estándar:

Bajo los siguientes términos, autorizo el depósito de mi tesis en el Repositorio Digital de la UANCV.

Con la autorización de depósito de mi producción Intelectual, otorgo a la Universidad Andina “Néstor Cáceres Velásquez” una licencia no exclusiva para reproducir, distribuir, comunicar al público, transformar (únicamente mediante su traducción a otros idiomas) y poner a disposición del público mi producción intelectual (incluido el resumen), en formato físico o digital, en cualquier medio, conocido o por conocerse, a través de los diversos servicios por la Universidad, creados o por crearse, tales como el Repositorio Digital de tesis UANCV, colección de producción intelectual, entre otros, en el Perú y en el extranjero por el tiempo y veces que considere necesarias, y libres de remuneraciones.

En virtud de dicha licencia, la Universidad Andina “Néstor Cáceres Velásquez” podrá reproducir mi producción intelectual en cualquier tipo de soporte y en más de un ejemplar, sin modificar su contenido, solo con propósitos de seguridad, respaldo y preservación.

Declaro que la producción intelectual es una creación de mi autoría y exclusiva titularidad, coautoría con titularidad compartida, y me encuentro facultado a conceder la presente licencia y, asimismo, garantizo que dicha producción intelectual no infringe derechos de autor de terceras personas.

La Universidad Andina “Néstor Cáceres Velásquez” consignará el nombre del y/o los autor(es) de la producción intelectual, y no le hará ninguna modificación más que la permitida en la licencia.

Autorizo su publicación (marque con una X)

- Sí, autorizo que se deposite inmediatamente.
- Sí, autorizo que se deposite a partir de la fecha (d/m/a): _____
- No autorizo.

b) Licencia CREATIVE COMMONS 4.0 INTERNACIONAL:

Si usted concede una licencia CREATIVE COMMONS sobre su producción intelectual, mantiene la titularidad de los derechos de autor de esta y, a la vez, permite que otras personas puedan reproducirla, comunicarla al público y distribuir ejemplares de esta, bajo las condiciones siguientes:

¿Quiere permitir usos comerciales de su producción intelectual?

Sí: significa que usted permite la reproducción, distribución y comunicación pública de la producción intelectual incluso con fines comerciales.

No: significa que usted permite la reproducción, y comunicación pública de la producción intelectual, pero sin fines comerciales.

- Sí autorizo
- No autorizo

Jurisdicción de su Licencia

Todas las licencias CREATIVE COMMONS son de ámbito mundial, sin embargo, usted puede elegir entre la opción "internacional" o una adaptada a su jurisdicción, como para el caso peruano.

La opción "internacional" emplea el lenguaje y la terminología de los tratados internacionales; en cambio, la adaptada a su jurisdicción, recoge las particularidades de la legislación peruana.

En consecuencia, **la opción "internacional" goza de una mayor eficacia a nivel mundial, gracias a que tiene jurisdicción neutral.** Mientras que la opción adaptada a la jurisdicción del Perú goza de una mayor eficacia ante los tribunales peruanos.

Internacional

Nacional

Línea de investigación: POLÍTICA FISCAL Y HACIENDA PÚBLICA NACIONAL -P15

Firma de Autor



huella digital

30 - 12 - 2024

Fecha