



UNIVERSIDAD ANDINA
NÉSTOR CÁCERES VELÁSQUEZ
FACULTAD DE CIENCIAS ADMINISTRATIVAS
ESCUELA PROFESIONAL DE ADMINISTRACIÓN Y GESTIÓN PÚBLICA



**PRESUPUESTO PARTICIPATIVO Y LA PARTICIPACIÓN
CIUDADANA DE LA MUNICIPALIDAD PROVINCIAL
DE SAN ANTONIO DE PUTINA 2024**

TESIS PRESENTADA POR:

Bach. HENRY CHAVEZ APAZA

PARA OPTAR EL TÍTULO PROFESIONAL DE:
LICENCIADO EN ADMINISTRACIÓN Y GESTIÓN PÚBLICA

JULIACA – PERÚ

2024



UNIVERSIDAD ANDINA
NÉSTOR CÁCERES VELÁSQUEZ
FACULTAD DE CIENCIAS ADMINISTRATIVAS
ESCUELA PROFESIONAL DE ADMINISTRACIÓN Y GESTIÓN PÚBLICA
PRESUPUESTO PARTICIPATIVO Y LA PARTICIPACIÓN
CIUDADANA DE LA MUNICIPALIDAD PROVINCIAL
DE SAN ANTONIO DE PUTINA 2024

TESIS PRESENTADA POR:

Bach. HENRY CHAVEZ APAZA

PARA OPTAR EL TÍTULO PROFESIONAL DE:
LICENCIADO EN ADMINISTRACIÓN Y GESTIÓN PÚBLICA

APROBADA POR EL JURADO REVISOR:

PRESIDENTE : 
Dr. BENIGNO CALLATA QUISPE

PRIMER MIEMBRO : 
Dr. SANTOTOMAS LICIMACO AGUILAR PINTO

SEGUNDO MIEMBRO : 
Dr. APOLINAR FLOREZ LUCANA

ASESOR DE TESIS : 
Mg. PERCY GONZALO PUMA PUMA

LÍNEA DE INVESTIGACIÓN : Administración Pública (5909-UNESCO)



RESOLUCIÓN N.º 1189-2024-D-FCA-UANCV-J

Juliaca, 03 de octubre 2024

VISTOS:

El Expediente **2024-CU-13624** de fecha **23-09-2024** de **HENRY CHAVEZ APAZA**, quien solicita nominación de jurados, fecha y hora de sustentación, para rendir el examen de sustentación y defensa de la tesis titulado: **PRESUPUESTO PARTICIPATIVO Y LA PARTICIPACIÓN CIUDADANA DE LA MUNICIPALIDAD PROVINCIAL DE SAN ANTONIO DE PUTINA 2024**; conducente para optar el Título profesional de Licenciado(a) en **Administración y Gestión Pública**, que fue revisada por el Director de la Unidad de Investigación y el Decano de la Facultad de Ciencias Administrativas Escuela Profesional de **Administración y Gestión Pública**.

CONSIDERANDO:

Que, de conformidad con el artículo 8º, numeral b) del Reglamento General de Grados y Títulos de la UANCV vigente, es procedente acceder a la petición del interesado.

Que, al haber cumplido con los requisitos exigidos por el Reglamento Interno de Trabajo de Investigación Conducente a Grados y Títulos plasmado en la Resolución N° 0294-2023-UANCV-CU-R.

Y estando, la opinión favorable del Director de la Unidad de Investigación y el Decano de la Facultad de Ciencias Administrativas, y las atribuciones que confiere el artículo 28º del Reglamento Interno de Trabajo de Investigación Conducente a Grados y Títulos Resolución N° 0294-2023-UANCV-CU-R.

SE RESUELVE:

ARTÍCULO PRIMERO. – DECLARAR APTO para la sustentación presencial del informe Final de la investigación (borrador de Tesis), del (la) bachiller: **HENRY CHAVEZ APAZA**, para optar el Título Profesional de Licenciado(a) en **Administración y Gestión Pública**, en virtud de los considerandos expuestos.

ARTICULO SEGUNDO. – NOMINAR JURADOS para la sustentación presencial y defensa de la tesis a los siguientes docentes ordinarios:

- * PRESIDENTE : Dr. BENIGNO CALLATA QUISPE
- * Primer miembro : Dr. Sc. SANTOTOMAS LICÍMACO AGUILAR PINTO
- * Segundo miembro : Dr. APOLINAR FLOREZ LUCANA
- * Asesor : Mg. PERCY GONZALO PUMA PUMA

ARTICULO TERCERO. – PROGRAMAR FECHA Y HORA de sustentación como se detalla:

- * Lugar : salón de Grados y Títulos
- * Fecha : lunes 07 de octubre de 2024
- * Hora : 10:00 am

ARTICULO CUARTO. – DISPONER que la comisión de Grados y Títulos de la Facultad, Secretarías Académicas y Administrativas, quedan encargados del cumplimiento de la presente Resolución.

Regístrese, comuníquese y archívese.



UNIVERSIDAD ANCIANA
"NESTOR CÁCERES VELÁSQUEZ"

Dr. Benigno Callata Quispe
DECANO
FACULTAD DE CIENCIAS ADMINISTRATIVAS



RESOLUCIÓN N° 340-2024-UI-FCA-UANCV-J

Juliaca, 09 de agosto 2024

VISTOS:

El Expediente: **2024-CU-8763** de fecha 15 de julio de 2024, del **Bach. HENRY CHAVEZ APAZA**, quien solicita Revisión del Informe Final de la Investigación (borrador de Tesis) y el **Anexo (04 o 05) "Ficha de Opinión del Informe Final de la Investigación (borrador de Tesis)"** que fue revisada por el Comité de Investigación de la Facultad de Ciencias Administrativas, Escuela Profesional de Administración y Gestión Pública.

CONSIDERANDO:

Que, las Unidades de Investigación son unidades académicas que agrupan a docentes y estudiantes de diversas disciplinas, en razón del desarrollo de investigación científica, tecnológica y humanista de acuerdo al Estatuto Universitario Modificado 2020 de nuestra primera Casa Superior de Estudios.

Que, el (la) **Bach. HENRY CHAVEZ APAZA**, quien solicita la revisión del Informe Final de la Investigación (borrador de Tesis) del tema titulado: **PRESUPUESTO PARTICIPATIVO Y LA PARTICIPACIÓN CIUDADANA DE LA MUNICIPALIDAD PROVINCIAL DE SAN ANTONIO DE PUTINA 2024**, conducente para optar el Título Profesional de Licenciado(a) en **Administración y Gestión Pública**.

Que, al haberse cumplido con los requisitos exigidos por el Reglamento Interno de Trabajo de Investigación Conducente a Grados y Títulos plasmado en la Resolución N° 0294-2023-UANCV-CU-R.

Que, el Comité de Investigación emitió su opinión favorable al Informe Final de la Investigación (borrador de Tesis).

Que, el Director de la Unidad de Investigación de la Facultad de Ciencias Administrativas, Escuela Profesional de Administración y Gestión Pública, corroboró el asesoramiento en el Informe Final de la Investigación (borrador de Tesis) del ASESOR Mg. **PERCY GONZALO PUMA PUMA**.

Estando, la opinión favorable del comité de Investigación, en concordancia con el Reglamento Interno de Trabajo de Investigación Conducente a Grados y Títulos Resolución N° 0294-2023-UANCV-CU-R, de conformidad a lo que establece la Ley Universitaria N° 30220, Ley de Creación de la UANCV N° 23738 y Modificatoria N° 24661 y el Estatuto de la UANCV, que confiere facultades a la Unidad de Investigación de la Facultad de Ciencias Administrativas.

SE RESUELVE:

ARTÍCULO PRIMERO. - APROBAR Y AUTORIZAR EL INFORME FINAL DE LA INVESTIGACIÓN (BORRADOR DE TESIS), para la **REVISIÓN DE SIMILITUD TURNITIN**, del tema titulado: **PRESUPUESTO PARTICIPATIVO Y LA PARTICIPACIÓN CIUDADANA DE LA MUNICIPALIDAD PROVINCIAL DE SAN ANTONIO DE PUTINA 2024**, presentado por el (la) **Bach. HENRY CHAVEZ APAZA**, para optar el Título Profesional de Licenciado(a) en **Administración y Gestión Pública**, en virtud de los considerandos expuestos.

ARTÍCULO SEGUNDO. - RATIFICAR, como ASESOR al Mg. **PERCY GONZALO PUMA PUMA**.

ARTÍCULO TERCERO.- DISPONER, que la facultad, secretarías académicas y administrativas, quedan encargados del cumplimiento de la presente Resolución.

Regístrese, Comuníquese y Archívese.

DISTRIBUCIÓN:
- Decanatura
- Interesado (1)
- Archivo FCA (1)
- SLAP/





RESOLUCIÓN N° 191-2024-UI-FCA-UANCV-J

Julíaca, 03 de junio 2024

VISTOS:

El Expediente: **2024-CU-6027** de fecha 22 de mayo de 2024, el cual solicita Revisión de propuesta de Investigación y el **Anexo (02 o 03) "Ficha de Opinión de la Propuesta de Investigación"** que fue revisada por el Comité de Investigación de la Facultad de Ciencias Administrativas, Escuela Profesional de Administración y Gestión Pública.

CONSIDERANDO:

Que, las Unidades de Investigación son unidades académicas que agrupan a docentes y estudiantes de diversas disciplinas, en razón del desarrollo de investigación científica, tecnológica y humanista de acuerdo al Estatuto Universitario Modificado 2020 de nuestra primera Casa Superior de Estudios.

Que, el (la) **Bach. HENRY CHAVEZ APAZA**, quien solicita la revisión y aprobación de la Propuesta de Investigación de **Título: PRESUPUESTO PARTICIPATIVO Y LA PARTICIPACIÓN CIUDADANA DE LA MUNICIPALIDAD PROVINCIAL DE SAN ANTONIO DE PUTINA 2024**, conducente para optar el Título profesional de Licenciado(a) en **Administración y Gestión Pública**.

Que, al haberse cumplido con los requisitos exigidos por el Reglamento Interno de Trabajo de Investigación Conducente a Grados y Títulos plasmado en la Resolución N° 0294-2023-UANCV-CU-R.

Que, el Comité de Investigación emitió su opinión favorable a la Propuesta de Investigación.

Que, el Director de la Unidad de Investigación de la Facultad de Ciencias Administrativas, Escuela Profesional de Administración y Gestión Pública, corroboró la propuesta del ASESOR **Mg. PERCY G. PUMA PUMA**, quien debe ser acreditado y facultado para orientar y ayudar al asesorado en el proceso de elaboración del trabajo de investigación (Tesis).

Estando, la opinión favorable del comité de Investigación, en concordancia con el Reglamento Interno de Trabajo de Investigación Conducente a Grados y Títulos Resolución N° 0294-2023-UANCV-CU-R, de conformidad a lo que establece la Ley Universitaria N° 30220, Ley de Creación de la UANCV N° 23738 y Modificatoria N° 24661 y el Estatuto de la UANCV, que confiere facultades a la Unidad de Investigación de la Facultad de Ciencias Administrativas.

SE RESUELVE:

ARTÍCULO PRIMERO.- APROBAR Y AUTORIZAR LA EJECUCIÓN DE LA PROPUESTA DE INVESTIGACIÓN, titulado: **PRESUPUESTO PARTICIPATIVO Y LA PARTICIPACIÓN CIUDADANA DE LA MUNICIPALIDAD PROVINCIAL DE SAN ANTONIO DE PUTINA 2024**, presentado por el (la) **Bach. HENRY CHAVEZ APAZA**, en virtud de los considerandos expuestos.

ARTÍCULO SEGUNDO.- RECONOCER, como ASESOR al **Mg. PERCY G. PUMA PUMA**.

ARTÍCULO TERCERO.- DISPONER que la facultad, secretarías académicas y administrativas, quedan encargados del cumplimiento de la presente Resolución.

Regístrese, Comuníquese y Archívese.

UNIVERSIDAD ANDINA
NÉSTOR CÁCERES VELÁSQUEZ
DIRECCIÓN
UNIDAD DE
INVESTIGACIÓN
Dr. S. I. Luciano Aguilar Pinto
DIRECTOR
UNIDAD DE INVESTIGACIÓN DE CIENCIAS ADMINISTRATIVAS

DISTRIBUCIÓN:
- Decanatura
- Interesado (1)
- Archivo FCA (1)



PRESUPUESTO PARTICIPATIVO Y LA PARTICIPACIÓN CIUDADANA DE LA MUNICIPALIDAD PROVINCIAL DE SAN ANTONIO DE PUTINA 2024

INFORME DE ORIGINALIDAD

17%

INDICE DE SIMILITUD

16%

FUENTES DE INTERNET

7%

PUBLICACIONES

13%

TRABAJOS DEL ESTUDIANTE

FUENTES PRIMARIAS

1	hdl.handle.net Fuente de Internet	6%
2	Submitted to Universidad Andina Nestor Caceres Velasquez Trabajo del estudiante	5%
3	Submitted to Universidad Cesar Vallejo Trabajo del estudiante	1%
4	repositorio.ucv.edu.pe Fuente de Internet	1%
5	1library.co Fuente de Internet	<1%
6	repositorio.uancv.edu.pe Fuente de Internet	<1%
7	repositorio.upla.edu.pe Fuente de Internet	<1%
8	oa.upm.es Fuente de Internet	<1%



Metadatos complementarios - UANCV

PRESUPUESTO PARTICIPATIVO Y LA PARTICIPACIÓN CIUDADANA DE LA MUNICIPALIDAD PROVINCIAL DE SAN ANTONIO DE PUTINA 2024	
Datos de autor	
Nombres y apellidos	Henry Chavez Apaza
Tipo de documento de identidad	DNI
Número de documento de identidad	46625372
URL de ORCID	https://orcid.org/0009-0006-1562-6147
Datos de asesor	
Nombres y apellidos	Mg. Percy Gonzalo Puma Puma
Tipo de documento de identidad	DNI
Número de documento de identidad	02374215
URL de ORCID	https://orcid.org/0000-0003-0631-795X
Datos del jurado	
Presidente del jurado	
Nombres y apellidos	Dr. Benigno Callata Quispe
Tipo de documento	DNI
Número de documento de identidad	01693080
Miembro del jurado 1	
Nombres y apellidos	Dr. Santotomas Licimaco Aguilar Pinto
Tipo de documento	DNI
Número de documento de identidad	02291995
Miembro del jurado 2	
Nombres y apellidos	Dr. Apolinar Florez Lucana
Tipo de documento	DNI
Número de documento de identidad	23901593
Datos de investigación	
Línea de investigación	Administración Pública (5909-UNESCO)



LOS DATOS PROPORCIONADOS BAJO RESPONSABILIDAD DEL ESTUDIANTE

Grupo de investigación	No aplica.
Agencia de financiamiento	Sin financiamiento
Ubicación geográfica de la investigación	País: Perú Departamento: Puno Provincia: San Antonio de Putina Distrito: Putina
	Coordenadas 14°54'50"S 69°52'25"O
	Capital Putina
	Entidad Distrito del Perú
	País Perú
	Departamento Puno
	Provincia San Antonio de Putina
	https://www.google.com.pe/maps/@-14.9132521,-69.8698778,14.75z/data=!5m1!1e1?hl=es-419&entry=ttu&g_ep=EgoyMDI0MTAwOS4wIKXMDSoASAFAQAw%3D%3D
Año o rango de años en que se realizó la investigación	2024
URL de disciplinas OCDE https://purl.org/pe-repo/ocde/ford concytec-pe.github.io - Librería	Teoría organizacional https://purl.org/pe-repo/ocde/ford#5.06.03 Administración pública https://purl.org/pe-repo/ocde/ford#5.06.02



UNIVERSIDAD NACIONAL DEL ALTIPLANO
NÉSTOR CÁCERES VELÁSQUEZ
DIRECCIÓN UNIDAD DE INVESTIGACIÓN
Dr. Sr. S. Licimaco Aguilar Pinto
DIRECTOR
UNID. INVESTIGACIÓN CIENCIAS ADMINISTRATIVAS



DECLARACIÓN DE AUTENTICIDAD Y RESPONSABILIDAD

Yo HENRY CHAVEZ APAZA identificado con DNI N° 46625372 en mi condición de egresado de:

- Escuela Profesional
- Programa de Segunda Especialidad,
- Programa de Maestría o Doctorado

ADMINISTRACIÓN Y GESTIÓN PÚBLICA

informo que he elaborado el/la Tesis o Trabajo de Investigación, Trabajo Académico denominada:

PRESUPUESTO PARTICIPATIVO Y LA PARTICIPACIÓN CIUDADANA DE LA MUNICIPALIDAD PROVINCIAL DE SAN ANTONIO DE PUTINA 2024

Asesorado por: Mg. PERCY GONZALO PUMA PUMA

Es un tema original.

Declaro que el presente trabajo de tesis es elaborado por mi persona y **no existe plagio/copia** de ninguna naturaleza, en especial de otro documento de investigación (tesis, revista, texto, congreso, o similar) presentado por persona natural o jurídica alguna ante instituciones académicas, profesionales, de investigación o similares, en el país o en el extranjero.

Dejo constancia que las citas de otros autores han sido debidamente identificadas en el trabajo de investigación, por lo que no asumiré como tuyas las opiniones vertidas por terceros, ya sea de fuentes encontradas en medios escritos, digitales o Internet.

Asimismo, ratifico que soy plenamente consciente de todo el contenido de la tesis y asumo la responsabilidad de cualquier error u omisión en el documento, así como de las connotaciones éticas y legales involucradas.

El incumplimiento de lo declarado da lugar a responsabilidad del declarante, en consecuencia; a través del presente documento asumo frente a terceros, la Universidad Andina Néstor Cáceres Velásquez y/o la Administración Pública toda responsabilidad que pueda derivarse por el trabajo final presentado. Lo señalado incluye responsabilidad pecuniaria incluido el pago de multas u otros por los daños y perjuicios que se ocasionen.

Juliaca 14 de octubre del 2024

FIRMA ASESOR

FIRMA TESISTA



Huella



DEDICATORIA

Esta investigación lo dedico a mis estimados padres que me han dado la vida y han confiado en mi persona, por sus consejos que me dieron durante mi vida universitaria y mi vida profesional.



AGRADECIMIENTO

Agradezco al señor padre celestial por guiarme y no dejar que me desvíe por otros caminos que no sean nada provechoso para mi persona.

Mi mayor agradecimiento a todas las personas, amigos, vecinos, compañeros del estudio y a todos los docentes de la universidad por brindarme su apoyo incondicional.



ÍNDICE GENERAL

ÍNDICE GENERAL.....	i
ÍNDICE DE TABLAS	iv
ÍNDICE FIGURAS	v
RESUMEN	vi
ABSTRACT	vii
INTRODUCCIÓN	viii
CAPÍTULO I	1
EL PROBLEMA.....	1
1.1. PLANTEAMIENTO DEL PROBLEMA.....	1
1.2. FORMULACIÓN DEL PROBLEMA	3
1.2.1. Problema General	3
1.2.2. Problema Específico	3
1.3. JUSTIFICACIÓN DEL PROBLEMA.....	4
1.4. OBJETIVOS.....	4
1.4.1. Objetivo General	4
1.4.2. Objetivo Específico.....	5
1.5. HIPÓTESIS.....	5
1.5.1. Hipótesis General.....	5
1.5.2. Hipótesis Específica	5
1.6. VARIABLES.....	6
1.7. OPERACIONALIZACIÓN DE VARIABLES	7
CAPÍTULO II	8
MARCO TEÓRICO REFERENCIAL	8
2.1. ANTECEDENTES DE LA INVESTIGACIÓN	8
2.2. MARCO TEÓRICO	14



2.2.1. Presupuesto Participativo.....	14
2.2.2. Componentes del Presupuesto Participativo.....	15
2.2.3. Participación Ciudadana	18
2.2.4. Componentes de la Participación Ciudadana.....	19
2.3. MARCO CONCEPTUAL.....	21
CAPÍTULO III	24
PROCEDIMIENTO METODOLÓGICO DE LA INVESTIGACIÓN.....	24
3.1. ENFOQUE DE LA INVESTIGACIÓN.....	24
3.2. MÉTODO DE LA INVESTIGACIÓN.....	24
3.3. TIPO DE INVESTIGACIÓN	25
3.4. NIVEL DE INVESTIGACIÓN	25
3.5. DISEÑO DE LA INVESTIGACIÓN.....	25
3.6. POBLACIÓN Y MUESTRA.....	26
3.6.1. Población.....	26
3.6.2. Muestra	26
3.7. TÉCNICAS E INSTRUMENTOS EN RECOLECCIÓN DE DATOS	27
3.7.1. Técnicas.....	27
3.7.2. Instrumentos.....	27
3.8. CONFIABILIDAD Y VALIDEZ DEL INSTRUMENTO.....	28
3.8.1. Confiabilidad.....	28
3.8.2. Validez	28
3.9. PROCEDIMIENTOS DE TRATAMIENTO DE DATOS	28
3.10. DISEÑO Y CONTRASTACIÓN DE HIPÓTESIS.....	29
CAPÍTULO IV.....	36
DISCUSIONES Y RESULTADOS.....	36
4.1. PRESENTACIÓN DE RESULTADOS	36



4.2. DISCUSIONES DE RESULTADOS.....	44
CONCLUSIONES	54
RECOMENDACIONES	57
REFERENCIAS BIBLIOGRÁFICAS.....	58
ANEXOS	61



ÍNDICE DE TABLAS

Tabla.1	Cuadro de Operacionalización de variables del estudio.	7
Tabla 2	Alfa Cronbach's	28
Tabla 3	Resultado de P - Valor.....	30
Tabla 4	Resultado de P -Valor OE1.....	31
Tabla 5	Resultado de P- Valor OE2.....	32
Tabla 6	Resultado de P - Valor del OE3.....	33
Tabla 7	Resultado de P - Valor del OE4.....	35
Tabla 8	La prueba de normalidad	36
Tabla 9	Relación de presupuestos participativos y participaciones ciudadanas	37
Tabla 10	Relación de formulación y participación ciudadana	38
Tabla 11	Aprobación y participación ciudadana	39
Tabla 12	Relación de Ejecución y participación ciudadana	41
Tabla 13	Relación de evaluación y participaciones ciudadanas.....	42



ÍNDICE FIGURAS

Figura 1 Presupuesto participativo y la participación ciudadana	37
Figura 2 formulación y participación ciudadana	39
Figura 3 Aprobación y la participación ciudadana	40
Figura 4 Ejecución y participación ciudadana	41
Figura 5 Evaluación y participación ciudadana	42



RESUMEN

En el reciente trabajo intitulado: "PRESUPUESTO PARTICIPATIVO Y LA PARTICIPACIÓN CIUDADANA DE LA MUNICIPALIDAD PROVINCIAL DE SAN ANTONIO DE PUTINA 2024" y en tanto el planteamiento del problema fue ¿Cuál es la relación que existe sobre el presupuesto participativo y su participación ciudadana de la municipalidad provincial de San Antonio de Putina 2024? Mientras que el objetivo fue Determinar la relación que existe entre el presupuesto participativo y la participación ciudadana de la municipalidad provincial de San Antonio de Putina 2024. Sin embargo, la hipótesis principal es, existe relación directa y significativa entre el presupuesto participativo y la participación ciudadana de la municipalidad provincial de San Antonio de Putina 2024. Las metodologías consisten en el enfoque cuantitativo, método – deductivo, tipo del estudio básico, nivel – correlacional, diseño que se empleó es no experimental. En Tanto la población es 83 trabajadores y la muestra es 68 trabajadores. Los resultados obtenidos en la investigación se tiene como la Confiabilidad de 0.921 este dato indica que es muy confiable el estudio, mientras que el P – Valor es de 0,000 menor a 0,05 que es el nivel de significancia y que los datos numéricos empleado en el coeficiente de Pearson nos dio los siguientes datos de 0, 893 que es equivalente a 89,3 % de relación muy alta y se concluye que si existe una relación positiva considerable entre las variables del presupuesto participativo y participación ciudadana del municipio provincial de San Antonio de Putina

Palabras claves: Presupuesto Participativo y Participación Ciudadana



ABSTRACT

In the recent work entitled: "PARTICIPATORY BUDGET AND CITIZEN PARTICIPATION OF THE PROVINCIAL MUNICIPALITY OF SAN ANTONIO DE PUTINA 2024" and while the problem statement was: What is the relationship that exists between the participatory budget and its citizen participation in the municipality? provincial of San Antonio de Putina 2024? While the objective was to determine the relationship that exists between the participatory budget and citizen participation of the provincial municipality of San Antonio de Putina 2024. However, the main hypothesis is, there is a direct and significant relationship between the participatory budget and citizen participation of the provincial municipality of San Antonio de Putina 2024. The methodologies consist of the quantitative approach, method – deductive, type of basic study, level – correlational, non-experimental design used. In both the population is 83 workers and the sample is 68 workers. The results obtained in the research have a Reliability of 0.921, this data indicates that the study is very reliable, while the P - Value is 0.000 less than 0.05, which is the level of significance and that the numerical data used in The Pearson coefficient gave us the following data of 0.893, which is equivalent to 89.3% of a very high relationship and it is concluded that there is a considerable positive relationship between the variables of the participatory budget and citizen participation of the provincial municipality of San Antonio from Putina.

Keywords: Participators Budgeth and Citizens Participations



INTRODUCCIÓN

En el presente estudio titulado: "PRESUPUESTO PARTICIPATIVO Y LA PARTICIPACIÓN CIUDADANA DE LA MUNICIPALIDAD PROVINCIAL DE SAN ANTONIO DE PUTINA 2024" y sus objetivos consiste en Determino las relaciones que existes sobre el presupuesto participativo y la participación ciudadana en el municipio de la provincia de San Antonio de Putina. En la cual puedo manifestar que este estudio muy necesario y fundamental para lograr a alcanzar el objetivo principal del estudio que es obtener la información de correlación sobre las variables del estudio. En ese sentido puedo precisar que el estudio considera seis capítulos.

Capitulo I. en el estudio se plantea el problema, se formula el problema y luego se justifica la investigación.

Capítulo II. Se tiene en consideración el objetivo general y el objetivo específico de la investigación.

Capítulo III. Son conceptos básicos que sirven de apoyo y consiste en el marco teórico referencial, se demuestra algunos antecedentes de la investigación, se viene la conceptualización de las variables en el marco teórico y por último se define el glosario del marco conceptual.

Capítulo IV. Son suposiciones del hipótesis general y específico, se menciona las variables del estudio y luego se operacionaliza las variables.

El Capítulo V. Se emplea algunos procedimientos metodológicos de la investigación, aquí se da conocer enfoque, método de aplicación, tipo, nivel y el diseño del trabajo de investigación, el poblador y las muestras. La Técnica e instrumento sirven para recolectar datos, aquí se tiene a las, técnicas e instrumentos. Las confiabilidades del estudio y validación de los instrumentos, y



por penúltimos son los Procedimientos en tratar el dato y finalmente el diseño de las contrastaciones de la hipótesis.

El Capítulo VI. Se demuestra los resultados y discusión y en su contenido se encuentra la prueba de normalidad, las correlaciones, las referencias bibliográficas, el anexo, la matriz de consistencias, el instrumento del trabajo, las validaciones de los instrumentos, todos estos son el contenido de las investigaciones, para ello pongo a disposición de nuevos investigadores que pueden considerar o mejorar este estudio.



CAPÍTULO I

EL PROBLEMA

1.1. PLANTEAMIENTO DEL PROBLEMA

En el ámbito internacional, el presupuesto participativo mundial se basa en el desarrollo de ciertos mecanismos utilizados en el mercado y también se puede decir que los presupuestos participativos es un procedimiento de tomar la decisión que se decide en las audiencias políticas en curso. en entidades estatales y tienen como finalidad satisfacer las necesidades básicas de la población indefensa. donde el Estado debe considerar esto como la necesidad primaria y para ello, el Estado debe decidir y acordar con la sociedad cómo tendrá que enfrentar ese problema o cómo se cubrirán sus necesidades, cómo, con qué presupuesto y en qué tiempo. lo harás y cómo beneficiará a toda la población mundial.

En América Latina, los presupuestos participativos son las herramientas para que el gobierno tome decisiones a través de proyectos y estos proyectos son las necesidades básicas de todos los residentes de dicha población. Para lograr esto, el gobierno es responsable de satisfacer las necesidades de la gente y luego implementar el presupuesto establecido por el gobierno. Para lograr un buen presupuesto público, el



público debe participar en reuniones o audiencias organizadas o presididas por el gobierno democráticamente elegido y el gobierno está obligado a participar o proporcionar cualquier servicio que los ciudadanos demanden. residentes de este territorio. Por lo tanto, podemos decir que el presupuesto participativo y la participación ciudadana deben trabajar juntos y tener el mismo objetivo de lograr un mayor éxito.

En Perú, el presupuesto participativo es una herramienta de gestión y es obligatorio para todas las instituciones gubernamentales que sirven al pueblo, según la ley estatal peruana. En este proceso de presupuesto participativo se debe desarrollar un plan de trabajo y de acuerdo a este plan se deben tomar decisiones para satisfacer todas las necesidades de la sociedad, pero antes de eso debemos afirmar que el proceso de toma de decisiones de presupuesto participativo involucra a los participantes. Las siguientes entidades, como autoridades municipales, provincias territoriales, representantes de la sociedad civil y ciudadanía, firman convenios sobre proyectos a implementar en beneficio del pueblo. Otro problema importante es la participación de la gente que no muestra ningún interés en participar en las audiencias presupuestarias conjuntas organizadas por el gobierno.

En la región de Puno, el presupuesto participativo es administrado por los gobiernos provinciales y distritales, y donde se está implementando este proceso, se está desarrollando una hoja de ruta para implementar el presupuesto participativo con esta participación y con la participación de la gente en la toma de decisiones sobre las necesidades básicas de la población. vida. población.

En mi opinión, puedo señalar que los presupuestos participativos son las principales herramientas de la administración pública destinada a recopilar información sobre las necesidades de la gente y a través de esta recopilación de información es necesario tomar decisiones sobre la implementación de proyectos que satisfagan las necesidades de la gente. población. que cada proyecto tiene una asignación presupuestaria que se evalúa en audiencias y que es necesario el diálogo sobre el presupuesto global.

1.2. FORMULACIÓN DEL PROBLEMA

1.2.1. Problema General

¿Cuál es la relación que existe entre el presupuesto participativo y la participación ciudadana de la municipalidad provincial de San Antonio de Putina 2024?

1.2.2. Problema Específico

¿Cuál es la relación que existe entre la formulación del presupuesto participativo y la participación ciudadana de la municipalidad provincial de San Antonio de Putina 2024?

¿Cuál es la relación que existe entre la aprobación del presupuesto participativo y la participación ciudadana de la municipalidad provincial de San Antonio de Putina 2024?

¿Cuál es la relación que existe entre la ejecución del presupuesto participativo y la participación ciudadana de la municipalidad provincial de San Antonio de Putina 2024?

¿Cuál es la relación que existe entre la evaluación del presupuesto participativo y la participación ciudadana de la municipalidad provincial de San Antonio de Putina 2024?

1.3. JUSTIFICACIÓN DEL PROBLEMA

Justificación teórica:

La base fáctica incluye las variables del estudio y cómo serán útiles para identificar algunas estrategias para resolver los problemas encontrados.

En la investigación científica, esto puede considerarse un factor clave basado en ayudar a los investigadores a identificar los problemas y causas presentes en el estudio, donde podamos evaluar y comprender el significado de su importancia.

Justificación práctica:

Para justificar esto, proponemos soluciones o estrategias para solucionar un determinado problema. Además, esta investigación o trabajo incluye variables que contribuyen a la solución del problema.

Justificación metodológica:

Se pueden hacer justificaciones metodológicas proponiendo nuevos métodos de solución o nuevas estrategias que puedan generar conocimiento valioso y confiable.

1.4. OBJETIVOS

1.4.1. Objetivo General

Determinar la relación que existe entre el presupuesto participativo y la participación ciudadana de la municipalidad provincial de San Antonio de Putina 2024.



1.4.2. Objetivo Específico

Determinar la relación que existe entre la formulación del presupuesto participativo y la participación ciudadana de la municipalidad provincial de San Antonio de Putina 2024.

Determinar la relación que existe entre la aprobación del presupuesto participativo y la participación ciudadana de la municipalidad provincial de San Antonio de Putina 2024.

Determinar la relación que existe entre la ejecución del presupuesto participativo y la participación ciudadana de la municipalidad provincial de San Antonio de Putina 2024.

Determinar la relación que existe entre la evaluación del presupuesto participativo y la participación ciudadana de la municipalidad provincial de San Antonio de Putina 2024.

1.5. HIPÓTESIS

1.5.1. Hipótesis General

Existe relación directa y significativa entre el presupuesto participativo y la participación ciudadana de la municipalidad provincial de San Antonio de Putina 2024.

1.5.2. Hipótesis Específica

Existe relación directa y significativa entre la formulación del presupuesto participativo y la participación ciudadana de la municipalidad provincial de San Antonio de Putina 2024.



Existe relación directa y significativa entre la aprobación del presupuesto participativo y la participación ciudadana de la municipalidad provincial de San Antonio de Putina 2024.

Existe relación directa y significativa entre la ejecución del presupuesto participativo y la participación ciudadana de la municipalidad provincial de San Antonio de Putina 2024.

Existe relación directa y significativa entre la evaluación del presupuesto participativo y la participación ciudadana de la municipalidad provincial de San Antonio de Putina 2024.

1.6. VARIABLES

Variable: Presupuesto Participativo

dimensiones:

1. Formulación del presupuesto participativo
2. Aprobación del presupuesto participativo
3. Ejecución del presupuesto participativo
4. Evaluación del presupuesto participativo

Variable: Participación Ciudadana

dimensiones:

1. Iniciativa
2. Consulta
3. Audiencias
4. Voto



1.7. OPERACIONALIZACIÓN DE VARIABLES

Tabla 1

Cuadro de Operacionalización de variables del estudio.

VARIABLES	DEFINICIÓN CONCEPTUAL	DEFINICION OPERACIONAL	DIMENSIONES	INDICADORES	ITEM	ESCALA
Variable 1 Presupuesto Participativo	En los presupuestos participativos se base en las necesidades que tiene la población y la autoridad toma esta necesidad para gestionar o asignar el presupuesto a los proyectos que son de solución para esta población, para eso se debe de llevar reuniones, audiencias, capacitaciones, etc.	En los presupuestos participativos se operacionaliza en base a los instrumentos del cuestionario la cual se evalúa las causas que permitieron influir en el presupuesto participativo y por lo tanto tenemos a 24 ítems, las cuales tiene una distribución en las dimensiones de formulación, aprobación, ejecución y evaluación.	1. Formulacion	1.1. Idea	1-3	-Nunca
			2. Aprobacion	1.2. Elaborar		
Variable 2 Participación Ciudadana	En las participaciones ciudadanas en el presupuesto participativo es muy necesario para tomar acciones frente a la situación problemática que acontece la entidad y para eso se necesita corroborar sus inquietudes o las necesidades que tiene como ciudadano.	En las participaciones ciudadanas se operacionaliza en base a los instrumentos de un cuestionario sobre la participación ciudadana que contiene interrogantes de 24 ítems en donde se sigue una distribución en base a dimensiones de la iniciativa, consulta, audiencias y el voto.	3. Ejecucion	1.3. Análisis	4-6	-A veces
			4. Evaluacion	2.1. Objetivos		
				2.2. Beneficios	7-9	-Casi
					3.1. Reglas	10-12
					3.2. Plataforma	
					3.3. Patrón	
					4.1. Información	
					4.2. Congruencia	
					4.3. Criterios	
					1.1. Exposición	13-15
					1.2. Normas	
					1.3. Rubricas	16-18
					2.1. Exploración	
					2.2. Diagnostico	19-21
					2.3. Solución	
					3.1. Autoridad	22-24
					3.2. Evaluación	
					3.3. Representación	
					4.1. Necesidad	
					4.2. Afinidad	
					4.3. Por interés	

Nota. La operacionalización de la variable presupuesto participativo y la participación ciudadana.



CAPÍTULO II

MARCO TEÓRICO REFERENCIAL

2.1. ANTECEDENTES DE LA INVESTIGACIÓN

Internacional

En el estudio de Morgado, M. (2022) La tesis está expuesta y respaldada por el título: compromiso cívico y perspectivas de política social. Y cómo el autor pretende describir si existe una relación entre la participación ciudadana y la visión de política social de quienes se benefician de los programas sociales. Además, este método se basa en un enfoque cualitativo y correlacional, donde toda la investigación puede finalizar con las respuestas que necesitamos para alcanzar el propósito y observo que en esta investigación existen unas relaciones de correlación sobre ambos componentes de actividad.

Según Melo, V. (2021) La propuesta de estudio titulada "Participación Ciudadanas Asociada y Controles Sociales del Área de Comités Municipal", tienen como los objetivos analizar el contexto de las Participaciones Ciudadanas Asociada y Control Social en el área de comité municipal y ver las situaciones que tienen que atravesar las diferentes asociaciones. El estudio tiene un proceso de investigación analítico y



destaca la importancia del control del desarrollo en la administración pública, así como la participación de las personas en el logro de los objetivos.

Según Quintero, G. (2020) Presupuesto participativo en la ciudad de Bogotá, Ecuador. El principal objetivo de este estudio es presentar alternativas sobre los presupuestos participativos de la ciudad de Bogotá (Ecuador). Cuando el diseño del trabajo es un sistema de orientación política económica basado en indicadores clave para evaluar el presupuesto general y por lo tanto concluye que cada meta esperada debe ser realizada, implementada, controlada y alcanzada, esto requiere de una sociedad integral que viva dentro del territorio.

De acuerdo a Príncipe, B. (2020) En la audiencia titulada Estudio "Participación ciudadana y presupuesto participativo para la buena gobernanza en el gobierno local" se examinó los propósitos han determinado las relaciones sobre las participaciones ciudadanas y los presupuestos participativos sobre las buenas gobernanzas del gobierno local y se trabajó con los siguientes métodos, por ejemplo, según el tipo. de trabajo., a niveles descriptivos correlacionales y con los enfoques cuantitativos, se encontró que existen relaciones sobre ambos componentes de trabajo de participaciones ciudadanas y presupuestos participativos.

Según los autores Barberán, P. & Cornejo, F. (2022) en sus estudios titulado "Las participaciones ciudadanas y sus impactos de tomar la decisión presupuestarias participativas en Gade, Cantón Chone". El principal objetivo del trabajo es comprender las participaciones ciudadanas



y el impacto de tomar una decisión, relacionadas con el presupuesto participativo. Esto luego se puede observar utilizando técnicas que el doctorando ha implementado y que se denominan así: métodos deductivo-inductivo y correlacional. Además, las personas se dan cuenta de que hay aspectos positivos, pero al mismo tiempo hay aspectos negativos en la dirección, sugiriendo planes de mejora que contribuirán positivamente a las operaciones del negocio.

Nacional

Según el autor Huaqui, B. (2020) Se llevaron bajo el título "Presupuestos Participativos y Bienestar Social de la Región Huacho" y por lo tanto también tiene como objetivo general identificar la relación que existe entre las variables del presupuesto participativo y las variables de bienestar social. -ubicado en la zona de Huacho. En resumen, la investigación utilizó los siguientes métodos: el tipo de investigación es básica, no experimental, el nivel de investigación es descriptivo – correlacional y finalmente el método de investigación es de base cuantitativa y finalmente el método de investigación es cuantitativo se logró el mismo resultado. las existencias de unas relaciones directas sobre dos elementos laborales, a saber, como los presupuestos participativos y sus bienestares sociales de una unidad distrital en particular.

Diaz, M. (2021) Tesis doctoral titulada "Presupuestos participativos y ejecuciones del presupuesto municipal en la provincia de Wilcas Human Ayacucho". El estudio también identifica los presupuestos participativos sobre la herramienta de gestiones de las ciudades cuya relación se basa en la implementación del presupuesto. Las investigaciones tienen los



métodos cuantitativos, los niveles en las investigaciones descriptivos y a la vez correlacional. Luego de su implementación, descubrió y confirmó que existe una conexión entre ambas variables de investigación como lo es el presupuesto general y la ejecución del presupuesto provincial de Vilca Human.

Vivanco, A. (2023) El estudio se realizó para examinar la relación entre la elaboración de presupuestos participativos y las implementaciones sobre los presupuestos en la ciudad de Lurigancho. Además, el artículo examina el objetivo general de identificar métricas de los presupuestos participativos y sus relaciones de implementación del presupuesto municipal del Distrito de Lurigancho. Para ello también se tiene en cuenta el método de investigación y es el siguiente: el tipo de estudio es correlacional-descriptivo-transversal y cuenta con un diseño no experimental, y su continuación es el método cuantitativo. Finalmente, esto confirma la alta correlación entre ambas variables.

Según a los autores Andrade, L. & Asís, N. (2022) Los autores de la tesis abordaron los siguientes temas como la Gestión de la ciudad y la participación ciudadana en el centro de La Minca y cómo propusieron la determinación que existe sobre las relaciones de los elementos de investigación como la gestión de la ciudad y la participación ciudadana en el centro de La Minca o no. Minky. Además, el estudio utilizó técnicas de diseño no experimentales, así como los siguientes métodos cuantitativos y correlacionales. Finalmente, se logró el objetivo del estudio y encontraron las existencias de unas relaciones media y positivamente significativo entre ambas variables de estudio.



Según Vargas. S. (2021) en su tesis doctoral titulada "Presupuestos participativos con su desempeño y su impacto en el lugar de vivencia de los residentes del condado de Independence", y el propósito del estudio fue analizar el impacto de los presupuestos participativos que desempeño sobre las calidades de vivencias en las personas. Condado de Independence, además, este estudio no es de naturaleza experimental y su estudio se considera el método Spearman, por lo que finalmente concluimos que existe influencia entre los factores del estudio.

Regional

Según Aguilar, N. (2020) La tesis doctoral se titula "Participación ciudadana en el proceso de presupuestación participativa del gobierno municipal de la provincia de Puno" y tiene los objetivos de dar evaluaciones sobre las participaciones ciudadanas en el proceso de presupuestación con la participación del gobierno de la ciudad de la provincia de Puno. Además, los métodos utilizados son cuantitativos, el tipo de trabajo es descriptivo, el diseño de investigación es no experimental y finalmente la investigación es de carácter deductivo y analítico. Se menciona que las participaciones ciudadanas en el presupuesto participativo están mal controladas por el gobierno de la ciudad de Puno.

Según Puma, T. (2022) Se trabajó para determinar las implementaciones de los presupuestos participativos mediante el resultado y su impacto de las implementaciones en las metas y misiones de la organización en la región de Chucuito. El propósito es evaluar la implementación general del presupuesto con base en los resultados y los indicadores de logro de metas. Este método incluye el diseño deductivo,



inductivo-descriptivo-analítico y no experimental. Después de un largo período de análisis de investigación, hemos concluido que existen lagunas en la implementación de "proyectos que pueden considerarse prioritarios".

Según Calderón, T. (2022) Al revisar el estudio se mencionó a la Dirección en los Presupuestos Público e Inversiones Públicas de la ciudad provinciales del pueblo Juli - chucuito. Para el objetivo general es necesario analizar el presupuesto general y las inversiones públicas del municipio de la provincia de Chucuito. El estudio utilizó modelos cuantitativos que permitieron establecer la correlación como el único método apropiado para realizar el análisis y finalmente durante el taller se pudieron obtener las siguientes respuestas respecto a las necesidades de las personas y que existe una relación. entre ambos componentes.

Según Quispe, A. (2023) Presupuesto participativo para fortalecer la democracia en los municipios provinciales de la región Puno. El principal objetivo del trabajo realizado fue definir las etapas de la planificación presupuestaria participativa con base en el fortalecimiento de la democracia en los municipios provinciales de nuestro altiplano puneño. Luego prestamos atención al método de trabajo. Luego, según la investigación, se concluyó que el comportamiento que violaba las normas de igualdad de género se determinó como un factor neutral.

Aquino, C. (2022) Los presupuestos participativos sobre las herramientas de las gestiones urbanas de la provincia de Azángaro. El propósito del estudio es identificar las fortalezas y debilidades en la implementación de procesos de presupuestación participativa y su cumplimiento, que contribuyan al logro de las metas. Además, el estudio



deseado exploró y extrajo conclusiones a partir de métodos deductivos-inductivos y descriptivos. que la ejecución según el acuerdo presupuestario general es del 12% y del 16% y es ineficaz como herramienta y método de gestión.

2.2. MARCO TEÓRICO

2.2.1. Presupuesto Participativo

Desde la perspectiva de Gómez (2007) que establece que el propósito del presupuesto participativo es garantizar que las personas identifiquen fondos de emergencia en funciones de las satisfacciones de una necesidad y tiene el objetivo dirigir los recursos gubernamentales de manera efectiva y eficiente para garantizar la transparencia del gasto dentro de la organización.

Corona (2014) El autor sostiene que el presupuesto participativo es un procedimiento común para asignar presupuestos para inversiones de los gobiernos locales.

Diaz (2009) El autor ofrece una explicación del presupuesto participativo, que afirma que ciertos mecanismos son creados por la gente y que el objetivo es presentar proyectos e incluirlos en el presupuesto comunal.

En base Annunziata (2011) Señaló que los presupuestos participativos son las herramientas, indispensable que todos los ciudadanos presenten sus necesidades. El presupuesto participativo utiliza ciertos mecanismos para determinar las necesidades de la gente o cómo definir las metas y tareas del municipio.



Bajo mi punto de vista puedo decir que el presupuesto participativo es una actividad que la gente realiza para satisfacer sus necesidades a través de grandes proyectos y en determinados momentos no hay presupuesto y tienen que asistir a conferencias o reuniones implementados por los municipios para luego incluir proyectos en los presupuestos de los gobiernos locales.

2.2.2. Componentes del Presupuesto Participativo

Formulación

Son procesos que consisten en un conjunto de sustancias utilizadas en diversas combinaciones en operaciones apropiadas y específicas del producto.

A. Análisis

El análisis es un proceso que debe evaluar las recomendaciones propuestas durante un período de tiempo específico, realizar pruebas exhaustivas de las recomendaciones en el informe de análisis y garantizar el cumplimiento de los requisitos.

B. Elaborar

Estas son definiciones que a una persona se le ocurren y aplica para crear un producto basado en sus conocimientos. Producir un producto específico que cumpla con las expectativas del cliente o empleado.

C. Idea

Estas son manifestaciones mentales que comienzan con el razonamiento y la imaginación de una persona. Además, tiene en cuenta el acto básico de comprender y contemplar acciones simples para conocer un punto.



Aprobación:

El acto de aceptar o aprobar términos electorales tras nuestra aceptación de individuos y programas. Se requiere una votación para su aprobación.

A. Beneficios

En cuanto a los beneficios de la empresa pública, se basa en los resultados obtenidos de actividades o proyectos específicos que beneficiarán a la sociedad y al mismo tiempo lograrán los objetivos de la empresa.

B. Justificación

Es un acto encaminado a justificar y transformar la transformación de lo justo o conforme a la norma; La justicia dice la verdad según nuestro criterio.

C. Objetivos

Una meta se puede definir como una declaración basada en programas que una persona quiere lograr y para lograr este programa debemos tomar acciones que nos permitan alcanzar nuestras metas.

Ejecución:

Es un elemento de acción que viene con resultados, logros, acciones, cuentas, logros, preparativos, etc. También puede entenderse como la realización de acciones o actividades que dan vida a un producto.

A. El patrón de ejecución

Es un conjunto de hábitos, rutinas y rituales que las personas aplicamos y realizamos muy bien en todas las profesiones que encontramos en la vida.



B. Plataforma de ejecución

Es una herramienta que ayuda a proporcionar bienes y servicios necesarios para satisfacer las necesidades de un grupo de personas, personas dispersas y otras situaciones heterogéneas.

C. Reglas

Son instrucciones o instrucciones que se deben seguir respecto del comportamiento de personas concretas.

Evaluación:

Es un procedimiento utilizado para determinar sistemáticamente, en función del mérito, el valor y la importancia de un trabajo o capacidad, que puede ser intelectual o física.

A. Congruencia

Hay isometría en las relaciones, es decir, si somos iguales en tamaño y por lo tanto tenemos la misma forma entonces la posición o la dirección no nos importará.

B. Criterios

Esto es todo lo que hay que tener en cuenta y conviene resolver prontamente los conflictos relacionados con los criterios que construimos o evaluamos sobre un tema determinado.

C. Información

Es un grupo bien organizado con datos completos y actualizados, que puede incluir una o más personas que pueden extraer información según sus conocimientos.



2.2.3. Participación Ciudadana

Según Álvarez (2004) Sí, la participación ciudadana representa a menudo una acción colectiva en la que los ciudadanos consideran sus propias decisiones respecto de la formulación, evaluaciones, gestiones y desarrollos en el asunto público, independientes.

De acuerdo Merino (1996) La participación ciudadana significa intervención en el funcionamiento de las agencias gubernamentales. La participación debe darse a través de decisiones de vida, pero en general las finanzas se manejan de manera equitativa con los costos.

Flisfisch (1980) El autor sostiene que la interferencia ocurre en todas las actividades colectivas, donde la participación se refiere a actividades que se esperan en el colectivo y que tienen una proporción relativamente significativa para que la organización dada permita la toma de decisiones en grupo.

Mariñez (Mariñez, 2009) Esto nos permite comprender sobre las participaciones ciudadanas son una práctica de gobernanzas influenciada por el diálogo continuo entre el gobierno y los ciudadanos en una jurisdicción determinada. El diálogo grupal nos ayuda a mejorar la calidad del servicio y tomar decisiones adecuadas a las realidades actuales.

Cunill (2008) Este autor señala que la organización debe tener en cuenta la participación ciudadana de forma legal y conforme a la normativa vigente, que es lo más importante. La organización tiene el deber de garantizar que no reprime, respeta la autonomía social y no tiene en cuenta la vulnerabilidad de sus ciudadanos a la hora de participar.



2.2.4. Componentes de la Participación Ciudadana

Iniciativa

Es cómo la acción o la decisión de actuar puede generar una solución o cambiar la realidad.

A. Exposición de motivos

Si hablamos de exposición, nos referimos a exposición, que incluye presentar nuestras ideas argumentando de forma concisa y exhaustiva las razones por las que podríamos quererlas.

B. Normas

Reglas que cada persona debe seguir y no están sujetas a críticas ni castigos por parte de los líderes organizacionales.

C. Rubrica

Se basa en instrucciones precisas encaminadas a apreciar la enseñanza y los objetos creados.

Consulta

Es un procedimiento para realizar una inspección o, también se le puede llamar, verificar el trabajo de una o más personas.

A. Diagnóstico

Este es un proceso en el que ciertas anomalías identificadas durante la selección de proyectos pueden ser causadas por personas que han tenido malas experiencias.

B. Exploración física

Es una valoración del cuerpo en la que se puede determinar que muestra signos de padecer algún problema o mal.



C. Solución

Se trata de estrategias que pueden cambiar la realidad actual para traer resultados positivos en beneficio de las organizaciones y la sociedad.

Audiencias

Estas son actividades oficiales del gobierno llevadas a cabo a través del diálogo entre el gobierno y representantes de la sociedad civil.

A. Autoridad municipal

El gobierno de la ciudad es responsable de presidir las reuniones sobre las actividades que se realizarán en beneficio de la comunidad y las agencias gubernamentales.

B. Evaluación

Un análisis respetuoso realizado sobre los hechos involucrados en un caso o problema puede corregirse o resolverse con nuevas estrategias que puedan mejorar cualquier proceso.

C. Representación de sociedad civil

Ellos son los responsables de satisfacer las necesidades del pueblo en la disputa por las demandas que plantea cada ciudadano, y para satisfacer las necesidades del pueblo debemos trabajar junto con el gobierno de la ciudad en el proyecto.

Voto

Son herramientas que nos ayudan a identificar o decidir determinados casos para los que encontraremos solución. Al mismo tiempo, se puede decir que con el voto se pretende tomar decisiones relacionadas con las necesidades básicas de la sociedad.

A. Por afinidad

En algunos casos, este procedimiento de votación se utiliza con salvaguardias que no deberían existir y las decisiones deben tomarse de acuerdo con las necesidades públicas.

B. Por interés

La votación puede estar motivada por algún interés gubernamental o municipal, pero este tipo de votación ya no será transparente y causará un gran daño a las personas necesitadas, y tampoco votará por proyectos de gran escala.

C. Según necesidades primordiales

Se pueden tomar decisiones en función de las necesidades de la población, es decir, si todos los residentes de una determinada urbanización necesitan instalaciones sanitarias básicas, y durante muchos años no las tienen y presentaron su proyecto en una actividad de presupuesto participativo para disfrutar de calidad de vida. ¿Qué hay que aprobar con antelación?

2.3. MARCO CONCEPTUAL

Ciudadana

Es un residente que vive en una zona denominada municipio y ha cumplido con sus funciones de ciudadano responsable, porque contribuye cumpliendo con todos sus deberes y quienquiera que sea, también tiene derecho a reclamar los beneficios a que tiene derecho. tiene derecho a satisfacer las necesidades de una autoridad pública. donde vive.



Municipalidad

Es una organización encargada de administrar las finanzas y los recursos naturales en beneficio del pueblo y satisfacer todas las necesidades del pueblo como caminos, senderos, saneamiento básico, seguridad, saneamiento, etc. El organismo asignado a la tarea es el gobierno urbano. con la función de movilizar capital, dividir fondos para trabajo, gastos regulares y gastos de inversión.

Presupuesto

Esta es una fuente de capital financiero utilizada por todas las agencias gubernamentales, desde los gobiernos centrales, pasando sobre el gobierno regional, el gobierno local y terminando con las unidades autónomas. Una vez que el presupuesto es aprobado por la legislatura, el proyecto de ley es promulgado por el poder ejecutivo y luego publicado en el periódico oficial más famoso del país.

Participación

La participación puede ser masiva, puede ser unificada, puede representar a la sociedad civil o simplemente al gobierno de la ciudad, ver las necesidades de la gente, actuar por defecto y proponer soluciones a los problemas que surgen en una determinada zona urbana. Para ello, es necesario participar en reuniones dedicadas a las necesidades de la población y lograr la coordinación entre ambas agencias.

Presupuesto Participativo

El presupuesto participativo es el plan secuencial y bien detallado sobre todas las actividades que se va ejecutar con las fechas exactas y así



también se debe de seguir algunas etapas durante los procesos de las asignaciones del recurso público del año en curso.

Participación Ciudadana

Es aquel espacio que donde los habitantes de una región se pueden involucrar en los procedimientos de tomar algunas decisiones que son de interés publico y a la vez esto repercute en sus vidas cotidianas.

Provincia

Es un nivel jerárquico y podemos decir que es la autoridad final del gobierno central o también podemos decir que es la autoridad ejecutiva del gobierno central.

Putina

El nombre de una empresa o el nombre de una ciudad cuyas competencias, habitantes y, sobre todo, son reconocidas por una autoridad central y le asignan funciones específicas.



CAPÍTULO III

PROCEDIMIENTO METODOLÓGICO DE LA INVESTIGACIÓN

3.1. ENFOQUE DE LA INVESTIGACIÓN

En esta presente investigación empleamos el enfoque cuantitativo, por que trabajamos con datos numéricos y la vez comprueba la hipótesis con la finalidad de alcanzar el objetivo principal de mi estudio.

Desde la posición de Arias (2020) Indica que el enfoque cuantitativo consiste en que los valores se expresan en datos numéricos y luego se prueban las hipótesis apropiadas.

3.2. MÉTODO DE LA INVESTIGACIÓN

En mi estudio titulado presupuesto participativo y la participación ciudadana de la municipalidad de san Antonio de putina se empleó el método de deductivo transversal por que la recolección de datos se recogió por única vez.

De acuerdo a Gómez (2004) Nos muestra que el método deductivo transversal incluye reglas y procedimientos que nos permiten derivar consecuencias y conclusiones correspondientes a partir de las premisas.



3.3. TIPO DE INVESTIGACIÓN

En este presente estudio realizado se emplea la investigación de tipo básica por que el estudio es un aporte mas sobre los conocimientos científicos y teóricos que contribuirá para las futuras investigaciones.

Desde la opinión de Sampieri. (2018) La investigación básica utilizada en los campos científicos permite la indagación y al mismo tiempo amplía el conocimiento basado en fenómenos que ocurren en entornos de la vida real.

3.4. NIVEL DE INVESTIGACIÓN

En el presente estudio del presupuesto participativo y participación ciudadana se emplea el nivel de investigación correlacional, porque implica realizar una medición adecuada sobre dos o más elementos del estudio.

Según Mejía (2017) El propósito de la investigación correlacional es medir adecuadamente dos componentes de las variables de experiencia y luego establecer una relación estadística entre estas dos variables.

3.5. DISEÑO DE LA INVESTIGACIÓN

En mi estudio lo considere el diseño no experimental porque no se pueden manipular las variables o tampoco se puede alterar o cambiar completamente el trabajo de investigación.

De acuerdo a Sampieri (2006) El autor considera que la investigación no experimental tiene como objetivo describir las variables de la investigación, luego analizar los casos encontrados y analizar las relaciones en un momento determinado.



3.6. POBLACIÓN Y MUESTRA

La población es un grupo de personas que trabajan en una agencia gubernamental que lleva el nombre del municipio de la provincia de San Antonio de Putina en la región Puno.

3.6.1. Población

En el trabajo de investigación participaron 83 empleados del gobierno de la ciudad de San Antonio de Putina, incluidos todos los empleados de las áreas relevantes responsables de las audiencias de presupuesto participativo y la gestión correspondiente., director Adjunto, representante de la sociedad civil. etcétera.

3.6.2. Muestra

Este es el sector de la población que se tendrá en cuenta para lograr los resultados necesarios para alcanzar los objetivos necesarios en el trabajo de investigación y el muestreo se decide mediante el uso de fórmulas.

Planteamiento de formula

$$n = \frac{N \cdot (Z)^2 \cdot p \cdot q}{d^2 (N - 1) + (Z)^2 \cdot p \cdot q}$$

n = Muestra

N = Población 83

Z = Nivel de confianza (1.96)

P = Probabilidades en éxito (0.5)

q = 1- p probabilidades en el fracaso (0,5)

d = Precisiones máximas en errores admitidas (0.05)



$$n = \frac{83 (1.96)^2 0,5 \cdot 0,5}{(0,05)^2 (83 - 1) + (1.96)^2 0,5 \cdot 0,5}$$

$$n = \frac{83 \cdot 3,8416 \times 0,5 \times 0,5}{0.0025 \cdot 82 + 3,8416 \cdot 0,25}$$

$$n = \frac{79,7132}{0,205 + 0,9604}$$

$$n = \frac{79,7132}{1,1654}$$

$$n = 68$$

3.7. TÉCNICAS E INSTRUMENTOS EN RECOLECCIÓN DE DATOS

3.7.1. Técnicas

El método de investigación es una encuesta que se realizó luego de que el investigador apruebe la propuesta de investigación para el trabajo intitulada: "Presupuestos Participativos y Participaciones Ciudadanas" en el área urbana de San Antonio de Putina, región Puno.

3.7.2. Instrumentos

Es una herramienta que se constituyó mediante los cuestionarios de preguntas múltiples que se utilizarán en toda la muestra. Podemos decir entonces que el instrumento de investigación es un cuestionario que consta de 24 preguntas según nuestros indicadores.

3.8. CONFIABILIDAD Y VALIDEZ DEL INSTRUMENTO

3.8.1. Confiabilidad

De acuerdo a Arias (2012) lo cual señala que un proyecto de investigación integral debe proporcionar las herramientas y, por tanto, recolectar información con el alto grado de precisión y consistencia necesaria para utilizar generalizaciones sobre hechos establecidos que se determinan como resultado del análisis de puestos de trabajo.

Tabla2

Alfa Cronbach's

Estadísticas de confiabilidades	
Alfas de Cronbach's	N del elemento
,921	24

*Nota **.* Confiabilidad del estudio.

3.8.2. Validez

En mi trabajo intitulada "Presupuestos participativos y participaciones ciudadanas del municipio de la provincia de San Antonio de Putina", será examinada por expertos con amplio conocimiento en el tema que se aborda para luego presentarla al especialista en aprobación del instrumento.

Primer Validador: Dr. Roberto Paye Colquehuanca

3.9. PROCEDIMIENTOS DE TRATAMIENTO DE DATOS

El proceso de procesamiento de datos de investigación incluye las siguientes etapas, que describimos detalladamente a continuación:

- Escribe un cuestionario
- Iniciar encuesta



- Recopilar observaciones basadas en los resultados de la encuesta.
- Crear cuestionarios en Microsoft Excel.
- Pegar en Microsoft spss.
- Obtener el alfa de Crombach
- Recoger evidencia de normalidad.
- Lograr la correlación objetivo
- Obtener más puntos de investigación
- Resultados y conclusiones

3.10. DISEÑO Y CONTRASTACIÓN DE HIPÓTESIS

El Planteamiento de Hipótesis General

H1. NO Existe relación directa y significativa entre el presupuesto participativo y la participación ciudadana de la municipalidad provincial de San Antonio de Putina 2024.

Ha. SI Existe relación directa y significativa entre el presupuesto participativo y la participación ciudadana de la municipalidad provincial de San Antonio de Putina 2024.

El Nivel de Significancia.

El porcentaje significativo se presenta de la siguiente manera: a equivaler a 0,05, correspondiente al 5%.

Las Pruebas Estadísticas.

Estas son la estadística de pruebas del valor p en la investigación correlacional y se utiliza en la estadística tau-b de Kendall.

Los Cálculos en el P valor.

Tabla 3

Resultado de P - Valor

		Medida simétrica			
		Valores	Errores estándares asintóticos	T aproximada	Significación aproximada
Ordinales por ordinales	Tau-b de Kendall	,519	,076	4,221	,000
N de casos válidos		68			

Nota. El P valor de hipótesis general.

La Decisión

Vale la pena señalar que, en las pruebas de hipótesis, se utilizó el estadístico tau b de Kendall para obtener valores para variables de estudio como los presupuestos participativos y las participaciones ciudadanas. El resultado son los siguientes: 0.000 es el valor P y esta respuesta es inferior a 0.05 que, a los niveles de significancias, entonces podemos denotar que existen las relaciones positivas entre presupuestos participativos y participaciones ciudadanas.

El planteamiento de Hipótesis Específico N° 1

H1. NO Existe relación directa y significativa entre la formulación y la participación ciudadana de la municipalidad provincial de San Antonio de Putina 2024.

Ha. SI Existe relación directa y significativa entre la formulación y la participación ciudadana de la municipalidad provincial de San Antonio de Putina 2024.

El Nivel de Significancia.

El porcentaje significativo se presenta de la siguiente manera: a equivaler a 0,05, correspondiente al 5%.

La Prueba Estadística.

Estas son la estadística de pruebas del valor p en la investigación correlacional y se utiliza en la estadística tau-b de Kendall.

Los Cálculos en el P valor.

Tabla 4

Resultado de P -Valor OE1

		Medidas simétricas			
		Valor	Errores estándares asintóticos	T aproximada	Significación aproximada
Ordinales por ordinales	Tau-b de Kendall	,541	,073	3,971	,001
N de casos válidos		68			

Nota. El P valor de hipótesis específico número 1

Decisión

Vale la pena señalar que al probar la hipótesis se utilizó el estadístico tau b de Kendall para obtener el valor p de la medida de estudio, es decir, la fórmula, y la variable de estudio, que es la participación ciudadana. Los resultados son los siguientes: 0.001 es el valor P y esta respuesta es inferior que 0.05 que los niveles de significancias, entonces podemos confirmar que existen una relación positivamente sobre la formulación y la participación de las personas.

El Planteamiento de Hipótesis Específico N° 2

H1. NO Existe relación directa y significativa entre la aprobación y la participación ciudadana de la municipalidad provincial de San Antonio de Putina 2024.

Ha. SI Existe relación directa y significativa entre la aprobación y la participación ciudadana de la municipalidad provincial de San Antonio de Putina 2024.

El Nivel de Significancia.

El porcentaje significativo se presenta de la siguiente manera: a equivaler a 0,05, correspondiente al 5%.

La Prueba Estadística.

Esta es la estadística de prueba del valor p en la investigación correlacional y se utiliza en la estadística tau-b de Kendall.

Los Cálculos en el P - valor.

Tabla 5

Resultado de P- Valor OE2

		Medida simétrica			
		Valor	Error estándar asintótico	T aproximada	Significación aproximada
Ordinal por ordinal	Tau-b de Kendall	,571	,069	3,993	,002
N de casos válidos		68			

Nota. El P valor de la hipótesis específico número 2

La Decisión

Vale la pena señalar que, al probar la hipótesis, se utilizó el estadístico tau b de Kendall para obtener valores p para la medida de

aprobación de las investigaciones y la variable de investigación de las participaciones ciudadanas. Los resultados son los siguientes: 0.002 es el valor P y esta respuesta es inferior que 0.05 que son los niveles de significancias, en cambio podemos confirmar la existencia de una relación positivamente entre la aprobación y participación de las personas.

El Planteamiento de Hipótesis Específico N°3

H1. NO Existe relación directa y significativa entre la ejecución y la participación ciudadana de la municipalidad provincial de San Antonio de Putina 2024.

Ha. SI Existe relación directa y significativa entre la ejecución y la participación ciudadana de la municipalidad provincial de San Antonio de Putina 2024.

El Nivel de Significancia.

El porcentaje significativo se presenta de la siguiente manera: a equivaler a 0,05, correspondiente al 5%.

La Prueba Estadística.

Esta es la estadística de prueba del valor p en la investigación correlacional y se utiliza en la estadística tau-b de Kendall.

Los Cálculos en el P valor.

Tabla 6

Resultado de P - Valor del OE3

		Medidas simétricas			
		Valores	Errores estándares asintótico	T aproximadas	Significación aproximada
Ordinales por ordinal	Tau-b de Kendall	,641	,081	4,115	,000
N de casos válidos		68			

Nota. El P valor de la hipótesis específico número 3

La Decisión

Vale la pena señalar que, al probar la hipótesis, se utilizó el estadístico tau b de Kendall para obtener valores para la implementación de una ejecución de investigación y la variable de investigación participación ciudadana. Los resultados son los siguientes: 0.000 es el valor P y esta respuesta es inferior a 0.05 que son los niveles de significancias, entonces podemos confirmar la existencia de una relación positivamente entre los resultados y la participación de las personas.

El Planteamiento de Hipótesis Específico N°4

H1. NO Existe relación directa y significativa entre la evaluación y la participación ciudadana de la municipalidad provincial de San Antonio de Putina 2024.

Ha. SI Existe relación directa y significativa entre la evaluación y la participación ciudadana de la municipalidad provincial de San Antonio de Putina 2024.

El Nivel de Significancia.

El porcentaje significativo se presenta de la siguiente manera: a equivaler a 0,05, correspondiente al 5%.

La Prueba Estadística.

Esta es la estadística de prueba del valor p en la investigación correlacional y se utiliza en la estadística tau-b de Kendall.

Los Cálculos en el P valor.

Tabla 7

Resultado de P - Valor del OE4

		Medida simétrica			
		Valor	Error estándar asintótico	T aproximada	Significación aproximada
Ordinal por ordinal	Tau-b de Kendall	,693	,079	3,994	,000
N de casos válidos		68			

Nota. El P valores de las hipótesis específico número 4

La Decisión

Vale la pena señalar que, al probar la hipótesis, se utiliza la estadística tau b de Kendall en obtener valores para la evaluación de la medida del estudio y la variable compromiso cívico del estudio. Los resultados son los siguientes: 0.000 es el valor P y estas respuestas es baja a 0.05 que son los niveles de significancia, también podemos confirmar la existencia en la relación positivamente entre los resultados y la participación de las personas.

CAPÍTULO IV

DISCUSIONES Y RESULTADOS

4.1. PRESENTACIÓN DE RESULTADOS

Este estudio requirió un largo proceso de recopilación de datos seguido de procesamiento estadístico para lograr resultados que cumplieran con nuestros objetivos.

Tabla 8

Las pruebas de normalidades

	Prueba de normalidad					
	Kolmogorov-Smirnov ^a			Shapiro-Wilk		
	Estadístico	gl	Sig.	Estadístico	gl	Sig.
PRESUPUESTO PARTICIPATIVO	,050	68	,200 [*]	,894	68	,000
PARTICIPACIÓN CIUDADANA	,050	68	,200 [*]	,894	68	,000

Nota. Pruebas de las normalidades de la variable en el estudio.

Interpretación

En nuestras investigaciones de los presupuestos participativos y las participaciones ciudadanas obtenemos los resultados de una prueba de normalidad, expresada por sus datos numéricos, donde el valor p es 0.000,

lo que significa que hay una relación positiva y esto también se nota. el tamaño exacto de la población incluida en el estudio. La observación de este resultado asegura el dato obtenido en los estudios que distribuyan normalmente.

Resultado del Objetivo General

Tabla 9

Relación del presupuesto participativo y participación ciudadana

		Correlaciones	
		PRESUPUESTO PARTICIPATIVO	PARTICIPACIÓN CIUDADANA
PRESUPUESTO PARTICIPATIVO	Correlación de Pearson	1	,893**
	Sig. (bilateral)		,000
	N	68	68
PARTICIPACIÓN CIUDADANA	Correlación de Pearson	,893**	1
	Sig. (bilateral)	,000	
	N	68	68

Nota. Presupuesto participativo y la relación sobre participación ciudadana

Figura 1

Presupuesto participativo y las participaciones ciudadanas

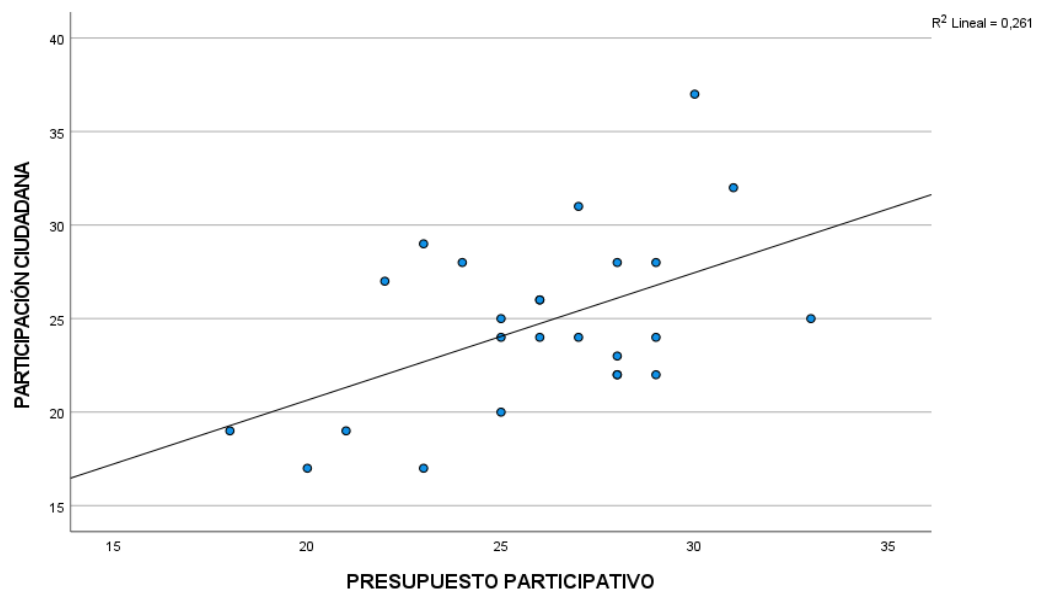

Nota. Distribución de puntos del objetivo general

Interpretación

El resultado, muestran que estas dos variables de investigación confirman la tasa de vinculación según la Tabla 8 y se muestran en las siguientes figuras: El valor estadístico de Pearson es 0.893%, este dato corresponde a una relación de vinculación de 89.3% y su valor P también es 0.000, este El resultado es menor a los niveles de las significancias de 0,05.

Resultado del Objetivo Específico Numero 1

Tabla 10

Relación de formulación y participaciones ciudadanas

Correlaciones			
		FORMULACIÓN	PARTICIPACIÓN CIUDADANA
FORMULACIÓN	Correlaciones de Pearson	1	,854**
	Sig. (bilaterales)		,001
	N	68	68
PARTICIPACIÓN CIUDADANA	Correlaciones de Pearson	,854**	1
	Sig. (bilaterales)	,001	
	N	68	68

Nota. Relación del OE N°1 formulación y participación ciudadana

Figura 2

formulación y participación ciudadana

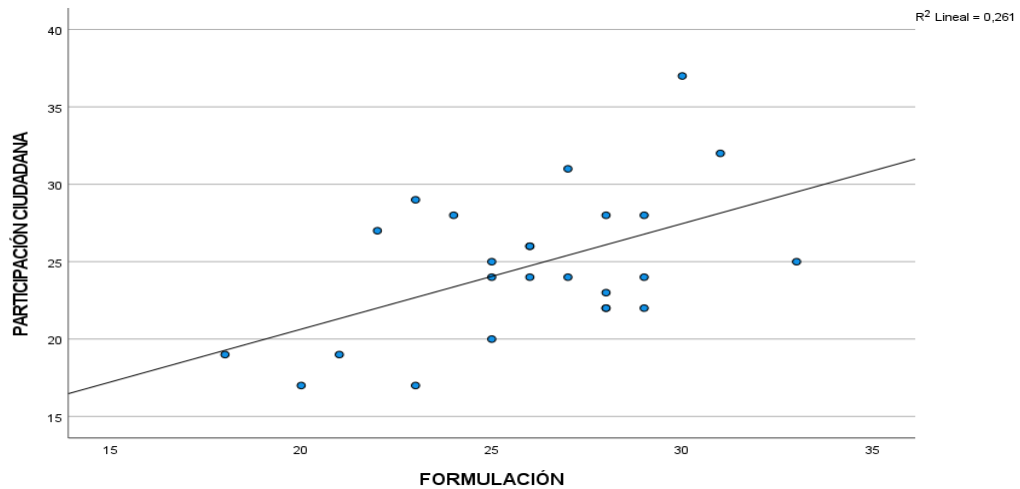

Nota. Distribución de puntos del objetivo específico uno

Interpretación

Los resultados muestran que estas dos variables de investigación confirman la tasa de asociación según la Tabla 9 y se muestran en las siguientes figuras: El valor estadístico de Pearson es 0.854%, este dato corresponde a una tasa de asociación del 85.4% y su valor P es 0.001, este El resultado es menor a los niveles de las significancias de 0,05.

Resultado del Objetivo Específico Numero 2

Tabla 11

Aprobación y participaciones ciudadanas

		Correlaciones	
		APROBACIÓN	PARTICIPACIÓN CIUDADANA
APROBACIÓN	Correlaciones de Pearson	1	,847**
	Sig. (bilaterales)		,002
	N	68	68
PARTICIPACIÓN CIUDADANA	Correlaciones de Pearson	,847**	1
	Sig. (bilaterales)	,002	
	N	68	68

Nota. Relación del OE N° 2 aprobación y participación ciudadana

Figura 3

Aprobación y las participaciones ciudadanas

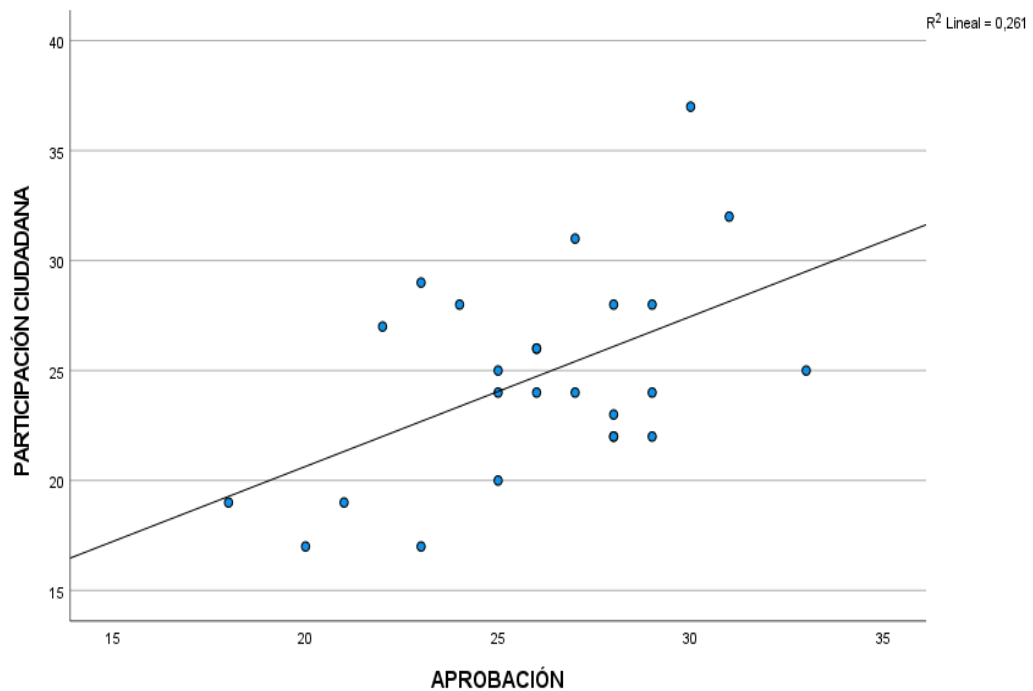

Nota. Distribución de puntos del objetivo específico dos.

Interpretación

El resultado muestra que estos dos elementos de investigación confirman la tasa de vinculación según la tabla 10 y se muestran en las siguientes figuras: El valor estadístico de Pearson es 0.847%, este dato corresponde a una relación de vinculación de 84.7% y su valor P también es 0.002, este. El resultado es menor a los niveles de las significancias de 0,05.

Resultado del Objetivo Específico Numero 3

Tabla 12

Relación de Ejecución y participación ciudadana

Correlaciones			
		EJECUCIÓN	PARTICIPACIÓN CIUDADANA
EJECUCIÓN	Correlación de Pearson	1	,894**
	Sig. (bilateral)		,000
	N	68	68
PARTICIPACIÓN CIUDADANA	Correlación de Pearson	,894**	1
	Sig. (bilateral)	,000	
	N	68	68

Nota. Relación del OE. N° 3 Ejecución y participación ciudadana

Figura 4

Ejecución y participación ciudadana

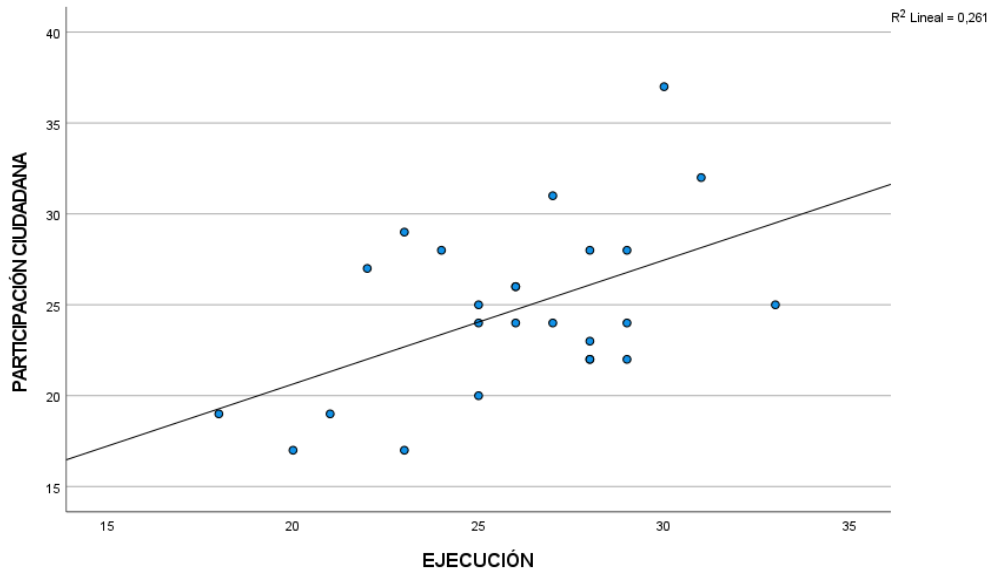

Nota. Distribución de puntos del objetivo específico tres.

Interpretación

Los resultados muestran que estas dos variables de investigación confirman la tasa de vinculación según la Tabla 11 y se muestran en las siguientes figuras: El valor estadístico de Pearson es 0.894%, este dato

corresponde a una relación de vinculación de 89.4% y su valor P también es 0.000, este El resultado es menor a los niveles de las significancias de 0,05.

Resultado del Objetivo Específico Numero 4

Tabla 13

Relación de evaluación y participación ciudadana

Correlaciones			
		EVALUACIÓN	PARTICIPACIÓN CIUDADANA
EVALUACIÓN	Correlación de Pearson	1	,894**
	Sig. (bilateral)		,000
	N	68	68
PARTICIPACIÓN CIUDADANA	Correlación de Pearson	,894**	1
	Sig. (bilateral)	,000	
	N	68	68

Nota. Relación de OE. N° 4 evaluación y participación ciudadana

Figura 5

Evaluación y participación ciudadana

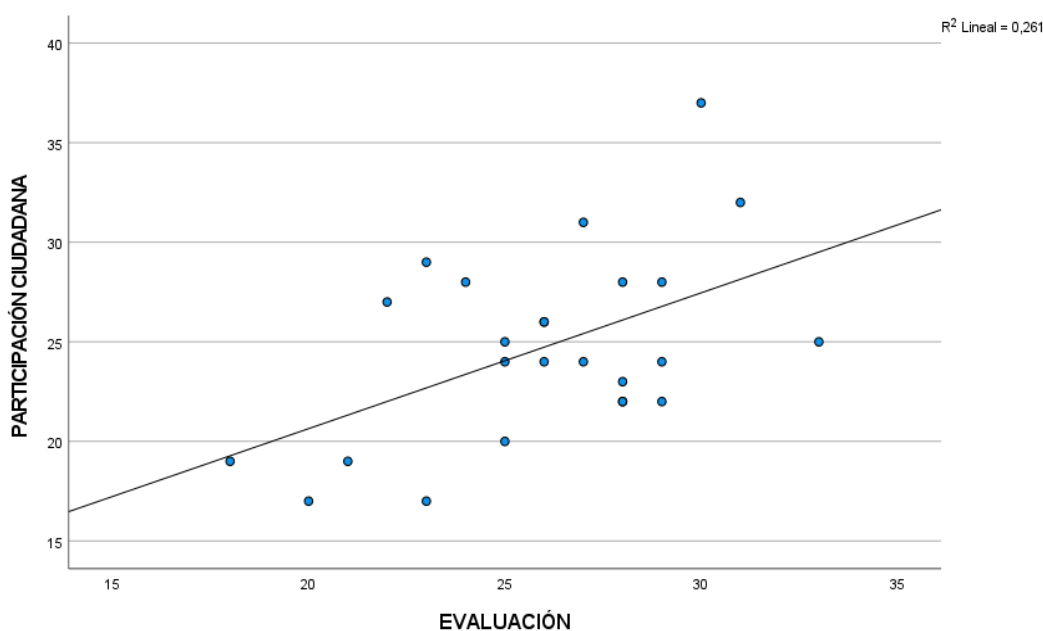

Nota. Distribución de puntos del objetivo específico cuatro



Interpretación

Los resultados muestran que estas dos variables de investigación confirman la tasa de vinculación según la tabla 12 y se muestran en las siguientes figuras: El valor estadístico de Pearson es 0.894%, este dato corresponde a una relación de vinculación de 89.4% y su valor P también es 0.000, este El resultado es menor a los niveles de las significancias de 0,05.

4.2. DISCUSIONES DE RESULTADOS

Al hablar de la perspectiva internacional tengo en cuenta la tesis del autor Morgado (2022) que propongo y apoyo con el título: La participación popular y la perspectiva de la política social. Y pretende describir si existe relación entre la participación ciudadana y la visión de política social de quienes se benefician de los programas sociales. Dado que todos los estudios pudieron producir las respuestas necesarios de lograr los objetivos, se encontró que existía unas relaciones positivas sobre ambas variables ocupacionales en este estudio. Mi caso también muestra los resultados de estas dos variables de investigación, confirman los porcentajes según la Tabla 8 y se expresan con las siguientes cifras, el valor estadístico de Pearson es 0.893, estas cifras corresponden al 89.3%. Existen unas relaciones positivas directa y significativas sobre la variable de las investigaciones, sus valores P es 0.000, el resultado es menor a los niveles de las significancias de 0.05. Gracias a resultados podemos comprobar la existencia fuerte de relaciones sobre presupuestos participativos y participaciones ciudadanas.

Según el trabajo de Melo, V. (2021) La propuesta de estudio titulada "Participación Ciudadanas Asociada y Controles Sociales del Área de Comités Municipal", tienen como los objetivos analizar el contexto de las Participaciones Ciudadanas Asociada y Control Social en el área de comité municipal y ver las situaciones que tienen que atravesar las diferentes asociaciones. El estudio tiene un proceso de investigación analítico y destaca la importancia del control del desarrollo en la administración pública, así como la participación de las personas en el logro de los



objetivos. Mi caso también muestra los resultados de estas dos variables de investigación, confirman los porcentajes según la Tabla 8 y se expresan con las siguientes cifras, el valor estadístico de Pearson es 0.893, estas cifras corresponden al 89.3%. Existen unas relaciones positivas directa y significativas sobre la variable de las investigaciones, sus valores P es 0.000, el resultado es menor a los niveles de las significancias de 0.05. Gracias a resultados podemos comprobar la existencia fuerte de relaciones sobre presupuestos participativos y participaciones ciudadanas.

Según el trabajo de Quintero, G. (2020) Presupuesto participativo en la ciudad de Bogotá, Ecuador. El principal objetivo de este estudio es presentar alternativas sobre los presupuestos participativos de la ciudad de Bogotá (Ecuador). Cuando el diseño del trabajo es un sistema de orientación política económica basado en indicadores clave para evaluar el presupuesto general y por lo tanto concluye que cada meta esperada debe ser realizada, implementada, controlada y alcanzada, esto requiere de una sociedad integral que viva dentro del territorio. Mi caso también muestra los resultados de estas dos variables de investigación, confirman los porcentajes según la Tabla 8 y se expresan con las siguientes cifras, el valor estadístico de Pearson es 0.893, estas cifras corresponden al 89.3%. Existen unas relaciones positivas directa y significativas sobre la variable de las investigaciones, sus valores P es 0.000, el resultado es menor a los niveles de las significancias de 0.05. Gracias a resultados podemos comprobar la existencia fuerte de relaciones sobre presupuestos participativos y participaciones ciudadanas.



De acuerdo al trabajo de Príncipe, B. (2020) En la audiencia titulada Estudio "Participación ciudadana y presupuesto participativo para la buena gobernanza en el gobierno local" se examinó los propósitos han determinado las relaciones sobre las participaciones ciudadanas y los presupuestos participativos sobre las buenas gobernanzas del gobierno local y se encontró que existen relaciones sobre ambos componentes de trabajo de participaciones ciudadanas y presupuestos participativos. Mi caso también muestra los resultados de estas dos variables de investigación, confirman los porcentajes según la Tabla 8 y se expresan con las siguientes cifras, el valor estadístico de Pearson es 0.893, estas cifras corresponden al 89.3%. Existen unas relaciones positivas directa y significativas sobre la variable de las investigaciones, sus valores P es 0.000, el resultado es menor a los niveles de las significancias de 0.05. Gracias a resultados podemos comprobar la existencia fuerte de relaciones sobre presupuestos participativos y participaciones ciudadanas.

Según el estudios de autores Barberán, P. & Cornejo, F. (2022) en sus estudios titulado "Las participaciones ciudadanas y sus impactos de tomar la decisión presupuestarias participativas en Gade, Cantón Chone". El principal objetivo del trabajo es comprender las participaciones ciudadanas y el impacto de tomar una decisión, relacionadas con el presupuesto participativo. Además, las personas se dan cuenta de que hay aspectos positivos, pero al mismo tiempo hay aspectos negativos en la dirección, sugiriendo planes de mejora que contribuirán positivamente a las operaciones del negocio. Mi caso también muestra los resultados de estas dos variables de investigación, confirman los porcentajes según la Tabla 8



y se expresan con las siguientes cifras, el valor estadístico de Pearson es 0.893, estas cifras corresponden al 89.3%. Existen unas relaciones positivas directa y significativas sobre la variable de las investigaciones, sus valores P es 0.000, el resultado es menor a los niveles de las significancias de 0.05. Gracias a resultados podemos comprobar la existencia fuerte de relaciones sobre presupuestos participativos y participaciones ciudadanas.

En el debate nacional considero a los autores de Andrade y Asís (2022), a quienes los autores de este estudio denominan gobernanza urbana y participaciones ciudadanas del centro Minca, y sus objetivos son determinar la relación existente sobre ambos elementos del estudio. como las gobernanzas municipales y las participaciones ciudadanas del centro de Minka. Finalmente, pudieron lograr el objetivo de la investigación y así demostraron que existía relaciones medias positivas significativa sobre ambos elementos de los estudios. En mi investigación, los resultados de estas dos variables de investigación también muestran y confirman las relaciones proporcionales que existen en sus componentes de las investigaciones como se muestra en nuestra Tabla 8 y se expresa mediante los siguientes datos numéricos: El valor estadístico de Price Pearson es 0,893. Estos datos corresponden a un 89,3% de relaciones positivas directas y significativas entre las variables de estudio y su valor P es 0,000, que es menor que el nivel de significancia de 0,05. Gracias a estos resultados podemos comprobar que existe una fuerte relación entre presupuesto participativo y participación ciudadana.

Según el trabajo del autor Huaqui, B. (2020) Se llevaron bajo el título "Presupuestos Participativos y Bienestar Social de la Región Huacho" y por



lo tanto también tiene como objetivo general identificar la relación que existe entre las variables del presupuesto participativo y las variables de bienestar social. -ubicado en la zona de Huacho y finalmente el método de investigación es de base cuantitativa y finalmente el método de investigación es cuantitativo se logró el mismo resultado. las existencias de unas relaciones directas sobre dos elementos laborales, a saber, como los presupuestos participativos y sus bienestar sociales de una unidad distrital en particular. Mi caso también muestra los resultados de estas dos variables de investigación, confirman los porcentajes según la Tabla 8 y se expresan con las siguientes cifras, el valor estadístico de Pearson es 0.893, estas cifras corresponden al 89.3%. Existen unas relaciones positivas directa y significativas sobre la variable de las investigaciones, sus valores P es 0.000, el resultado es menor a los niveles de las significancias de 0.05. Gracias a resultados podemos comprobar la existencia fuerte de relaciones sobre presupuestos participativos y participaciones ciudadanas.

Diaz, M. (2021) Tesis doctoral titulada "Presupuestos participativos y ejecuciones del presupuesto municipal en la provincia de Wilcas Human Ayacucho". El estudio también identifica los presupuestos participativos sobre la herramienta de gestiones de las ciudades cuya relación se basa en la implementación del presupuesto. Luego de su implementación, descubrió y confirmó que existe una conexión entre ambas variables de investigación como lo es el presupuesto general y la ejecución del presupuesto provincial de Vilca Human. Mi caso también muestra los resultados de estas dos variables de investigación, confirman los porcentajes según la Tabla 8 y se expresan con las siguientes cifras, el



valor estadístico de Pearson es 0.893, estas cifras corresponden al 89.3%. Existen unas relaciones positivas directa y significativas sobre la variable de las investigaciones, sus valores P es 0.000, el resultado es menor a los niveles de las significancias de 0.05. Gracias a resultados podemos comprobar la existencia fuerte de relaciones sobre presupuestos participativos y participaciones ciudadanas.

Vivanco, A. (2023) El estudio se realizó para examinar la relación entre la elaboración de presupuestos participativos y las implementaciones sobre los presupuestos en la ciudad de Lurigancho. Además, el artículo examina el objetivo general de identificar métricas de los presupuestos participativos y sus relaciones de implementación del presupuesto municipal del Distrito de Lurigancho. Finalmente, esto confirma la alta correlación entre ambas variables. Mi caso también muestra los resultados de estas dos variables de investigación, confirman los porcentajes según la Tabla 8 y se expresan con las siguientes cifras, el valor estadístico de Pearson es 0.893, estas cifras corresponden al 89.3%. Existen unas relaciones positivas directa y significativas sobre la variable de las investigaciones, sus valores P es 0.000, el resultado es menor a los niveles de las significancias de 0.05. Gracias a resultados podemos comprobar la existencia fuerte de relaciones sobre presupuestos participativos y participaciones ciudadanas.

Según el estudio de Vargas. S. (2021) en su tesis doctoral titulada "Presupuestos participativos con su desempeño y su impacto en el lugar de vivencia de los residentes del condado de Independence", y el propósito del estudio fue analizar el impacto de los presupuestos participativos que



desempeño sobre las calidades de vivencias en las personas. Condado de Independence, además, este estudio no es de naturaleza experimental y su estudio se considera el método Spearman, por lo que finalmente concluimos que existe influencia entre los factores del estudio. Mi caso también muestra los resultados de estas dos variables de investigación, confirman los porcentajes según la Tabla 8 y se expresan con las siguientes cifras, el valor estadístico de Pearson es 0.893, estas cifras corresponden al 89.3%. Existen unas relaciones positivas directa y significativas sobre la variable de las investigaciones, sus valores P es 0.000, el resultado es menor a los niveles de las significancias de 0.05. Gracias a resultados podemos comprobar la existencia fuerte de relaciones sobre presupuestos participativos y participaciones ciudadanas.

En las discusiones regionales tomo en cuenta la investigación del autor Calderón (2022), examinando el estudio titulado "Gestión presupuestaria participativa e inversión pública del municipio de la provincia de Chucuito Juli". Para el objetivo común, es necesario analizar el presupuesto general y las inversiones públicas del municipio de la provincia de Chucuito para finalmente lograr los siguientes resultados en los talleres realizados sobre las necesidades de la población, así como la existencia de relación entre ambos elementos. Mientras tanto, mi investigación muestra los siguientes resultados para estas dos variables de investigación, confirmando la relación porcentual según la Tabla 8 y expresada por los siguientes datos: El valor estadístico de Pearson es 0.893, este dato corresponde al 89.3% de las relaciones positivas directas y significativas entre las variables de estudio y su valor P también es igual a 0,000, esto es



menor a los niveles de las significancias presentado en 0,05. Gracias a estos resultados podemos comprobar que existen fuertemente relaciones sobre presupuestos participativos y participaciones ciudadanas.

Según el estudio de Aguilar, N. (2020) La tesis doctoral se titula "Participación ciudadana en el proceso de presupuestación participativa del gobierno municipal de la provincia de Puno" y tiene los objetivos de dar evaluaciones sobre las participaciones ciudadanas en el proceso de presupuestación con la participación del gobierno de la ciudad de la provincia de Puno. Se menciona que las participaciones ciudadanas en el presupuesto participativo están mal controladas por el gobierno de la ciudad de Puno. Mi caso también muestra los resultados de estas dos variables de investigación, confirman los porcentajes según la Tabla 8 y se expresan con las siguientes cifras, el valor estadístico de Pearson es 0.893, estas cifras corresponden al 89.3%. Existen unas relaciones positivas directa y significativas sobre la variable de las investigaciones, sus valores P es 0.000, el resultado es menor a los niveles de las significancias de 0.05. Gracias a resultados podemos comprobar la existencia fuerte de relaciones sobre presupuestos participativos y participaciones ciudadanas.

Según el estudio del autor Puma, T. (2022) Se trabajó para determinar las implementaciones de los presupuestos participativos mediante el resultado y su impacto de las implementaciones en las metas y misiones de la organización en la región de Chucuito. El propósito es evaluar la implementación general del presupuesto con base en los resultados y los indicadores de logro de metas. Después de un largo período de análisis de investigación, hemos concluido que existen lagunas



en la implementación de "proyectos que pueden considerarse prioritarios". Mi caso también muestra los resultados de estas dos variables de investigación, confirman los porcentajes según la Tabla 8 y se expresan con las siguientes cifras, el valor estadístico de Pearson es 0.893, estas cifras corresponden al 89.3%. Existen unas relaciones positivas directa y significativas sobre la variable de las investigaciones, sus valores P es 0.000, el resultado es menor a los niveles de las significancias de 0.05. Gracias a resultados podemos comprobar la existencia fuerte de relaciones sobre presupuestos participativos y participaciones ciudadanas.

Según el trabajo de Quispe, A. (2023) Presupuesto participativo para fortalecer la democracia en los municipios provinciales de la región Puno. El principal objetivo del trabajo realizado fue definir las etapas de la planificación presupuestaria participativa con base en el fortalecimiento de la democracia en los municipios provinciales de nuestro altiplano puneño. Luego prestamos atención al método de trabajo. Luego, según la investigación, se concluyó que el comportamiento que violaba las normas de igualdad de género se determinó como un factor neutral. Mi caso también muestra los resultados de estas dos variables de investigación, confirman los porcentajes según la Tabla 8 y se expresan con las siguientes cifras, el valor estadístico de Pearson es 0.893, estas cifras corresponden al 89.3%. Existen unas relaciones positivas directa y significativas sobre la variable de las investigaciones, sus valores P es 0.000, el resultado es menor a los niveles de las significancias de 0.05. Gracias a resultados podemos comprobar la existencia fuerte de relaciones sobre presupuestos participativos y participaciones ciudadanas.



Aquino, C. (2022) Los presupuestos participativos sobre las herramientas de las gestiones urbanas de la provincia de Azángaro. El propósito del estudio es identificar las fortalezas y debilidades en la implementación de procesos de presupuestación participativa y su cumplimiento, que contribuyan al logro de las metas. Además, el estudio deseado exploró y extrajo conclusiones a partir de métodos deductivos-inductivos y descriptivos. que la ejecución según el acuerdo presupuestario general es del 12% y del 16% y es ineficaz como herramienta y método de gestión. Mi caso también muestra los resultados de estas dos variables de investigación y se confirman los porcentajes según la Tabla 8 y se expresan con las siguientes cifras, el valor estadístico de Pearson es 0.893, estas cifras corresponden al 89.3%. Existen unas relaciones positivas directa y significativas sobre la variable de las investigaciones, sus valores P es 0.000, el resultado es menor a los niveles de las significancias de 0.05. Gracias a resultados podemos comprobar la existencia fuerte de relaciones sobre presupuestos participativos y participaciones ciudadanas.

CONCLUSIONES

PRIMERA: De acuerdo a nuestro objetivo principal es determinar la existencia de una relación sobre el presupuesto participativo y la participación ciudadana del municipio provincial de San Antonio de Putina del año 2024, la cual se obtiene los siguientes resultados según al coeficiente de Pearson es 0,893, de relación y es muy significativa. Por lo tanto, este resultado vale 89,3 % de relación y se puede concluir que el estudio muestra las relaciones positivas muy altas sobre la variable del presupuesto participativo y la participación ciudadana, ya que el valor P es 0,000 que es inferior al nivel de significancia de 0,05.

SEGUNDA: Según al objetivo específico 1 se determina la relación existente sobre la formulación del presupuesto participativo y la participación ciudadana del municipio provincial de San Antonio de Putina. También se logró la meta asumida y se determinó la relación que existe sobre el parámetro de formulación perteneciente a variable de presupuestos participativos y la variable de participación ciudadana del municipio provincial de San Antonio de Putina, la cual, según el coeficiente de Pearson, es 0,854. De relación. Por lo tanto, se puede afirmar que el 85.4% de relación positiva muy alta entre el parámetro de formulación de la variable presupuesto participativo y la variable de participación ciudadana, debido a que el valor P es 0.001 por lo que estos datos son iguales y por debajo del nivel de significancia de 0,05.

TERCERA: De acuerdo al segundo objetivo específico 2, fue determinar la relación existente sobre la aprobación del presupuesto participativo y participación ciudadana del municipio de San Antonio de Putina al año

2024, en el cual también se logró la meta propuesta y las existencias de las relaciones sobre la dirección de aprobación de la variable presupuesto participativo y la variable de participación ciudadana del municipio de la provincia de San Antonio de Putina, la cual es consistente con el coeficiente de Pearson, es de 0.847, y esta relación también es altamente significativa. Por lo tanto, se puede afirmar con 84.7% de certeza que en este estudio existen relaciones positivamente muy altas sobre el parámetro de aprobación de la variable presupuesto participativo y la variable participación ciudadana, debido a que el valor P es 0.002, por lo que estos datos están por debajo del nivel de significancia. valor de 0,05.

CUARTA: Según al tercer objetivo específico, se determinó la relación que existen entre la ejecución del presupuesto participativo y la participación ciudadana de la municipalidad provincial de San Antonio de Putina. en el cual también se logró el objetivo propuesto y se determinó las relaciones existentes sobre las ejecuciones de la variable de presupuesto participativo y la variable de participación ciudadana del municipio de la provincia de San Antonio de Putina, según el coeficiente de Pearson es 0,894 esta relación es muy significativa. Por lo tanto, este dato equivale a 89,4, y se puede concluir que el estudio tiene una relación positiva muy alta entre el parámetro de ejecución de la variable presupuesto participativo y la variable participación ciudadana y con el valor P es 0,000. datos por debajo del nivel de significancia de 0,05.



QUINTA: De acuerdo a nuestro cuarto objetivo específico, es determinar la relación que existe entre la evaluación y participación ciudadana del municipio de la provincia de San Antonio de Putina 2024, en el cual también se logra el objetivo propuesto y existe una relación entre el aspecto de evaluación de la variable del presupuesto participativo y la variable de la participación ciudadana de la municipalidad provincial de San Antonio de Putina, lo cual es consistente con el coeficiente de Pearson que es 0.894 este dato de relación también es altamente significativa. Por lo tanto, equivale a 89,4 % de relación existente y se puede concluir que el estudio tiene una relación positiva muy alta entre el parámetro evaluación de la variable presupuesto participativo y su variable de participación ciudadana, porque el valor P es 0,000. estos datos están por debajo del nivel de significancia de 0,05.



RECOMENDACIONES

PRIMERA: Recomendamos a la municipalidad provincial de San Antonio de Putina que organice capacitaciones continuas sobre presupuestos participativos y participación ciudadana o implemente nuevas estrategias que puedan mejorar los talleres sobre las audiencias planificación de presupuestos participativos y la participación ciudadana.

SEGUNDA: Se recomienda a la gerencia de planeamiento y presupuesto de la provincia de San Antonio de Putina que desarrolle un plan de trabajo con todas las actividades que se van ejecutar y con sus respectivos presupuestos y que sean de pleno conocimiento de la población.

TERCERA: Se recomienda a la gerencia de planeamiento y presupuesto de la municipalidad provincial de san Antonio de putina que realice las invitaciones correspondientes a todas las autoridades urbanas y rurales que son el representante de población y sean escuchadas sus necesidades en las audiencias del presupuesto participativo.

CUARTA: Se recomienda a la población de la municipalidad provincial de San Antonio de Putina que acuda a las audiencias del presupuesto participativo y pueda plantear sus necesidades a las autoridades mediante los proyectos que son de interés de la población.

QUINTA: Se recomienda a la autoridad municipal de San Antonio de Putina que evalúe los proyectos primordiales y que cumpla con ejecutar las obras aprobadas y asignada los presupuestos donde la autoridad municipal pueda fiscalizar la ejecución de proyectos



REFERENCIAS BIBLIOGRÁFICAS

- Aguilar Nina, B. N. (2020). Participacion Ciudadan en el Proceso del Presupuesto Participativo en la Gestion Municipal de la Provincia de Puno. *Tesis.unap.edu.pe*.
- Alvarez. (2004). La Participacion Ciudadana como una relacion socio - estatal acotada . *Scielo.org.mx*.
- Andrade Lopez, D. K., & Asis Napuri de Falvy, D. B. (2022). Gestion MUncipal y Participacion Ciudadana en el Centro Poblado la Minka. *Repositorio.unjfsc.edu.pe*.
- Annunziata. (2011). Presupuesto Participativo: Una Revision de la investigacion cientifica y sus implicaciones democraticas. *Revista de Ciencias Sociales y Humanas*.
- Aquino Cutipa, J. M. (2022). Presupuesto Participativo como Instrumento de Gestion en la Municipalidad Provincial de Azangaro. *Tesis.unap.edu.pe*.
- Arias. (2012). Metodologia de la Investigacion. *Virtual.urbe.edu*.
- Arias, F. (2020). Marco metodologico para realizar cualquier estudio. *Virtual.urbe.edu*.
- Barbaran Palma, B. L., & Cornejo Falcones, H. V. (2022). La Participacion Ciudadana y su Incidencia en la Toma de Desiciones en el Presupuesto Participativo en el Gad del Canton Chone. *Repositorio.espam.edu.ec*.
- Calderon Torres, A. (2022). Gestion del Presupuesto Participativo e Inversion publica en la Municipalidad Provincial de Chucuito - Juli. *Tesis.unap.edu.pe*.



- Corona. (2014). Presupuesto Participativo: una revision de la investigacion cientifica y sus implicaciones democraticas. *Revista de Ciencias Sociales y Humanas*.
- Cunill. (2008). Participacion Ciudadana y Politicas Publicas. *Portalanterior.ieepcnl.mx*.
- Diaz. (2009). Presupuesto Participativo: Una revision de la investigacion cientifica y sus implicaciones democraticas. *Revista de Ciencias Sociales y Humanas*.
- Diaz Martinez, G. (2021). Presupuesto Participativo y Ejecucion Prsupuestaria de la Municipalidad Provincial de Vilcas Huaman - Ayacucho. *Repositorio.upci.edu.pe*.
- Flisfisch. (1980). La Participacion: Sus Trayectorias Analiticas y una Propuesta. *Scielo.org.mx*.
- Gomez. (2004). Metodo deductivo segun Gomez. *Revista.excedinter.com*.
- Gomez. (2007). Presupuesto Participativo: Una revision de la investigacion cientifica y sus implicaciones democreaticas. *Revista de Ciencias Sociales y Humanas - Niversitas*.
- Huaqui Blas, J. L. (2020). El Presupuesto Participativo y el Bienestar Social en el Distrito de Huacho. *Repositorio.unjfsc.edu.pe*.
- Mariñez. (2009). El alcance de la participacion ciudadana. *Participacion Ciudadana y Politicas Publicas*.
- Mejia. (2017). Escuela Profesional de Educacion - Repositorio Untumbes. *Repositorio.untumbes.edu.pe*.
- Melo Vasco, M. J. (2021). Participacion Ciudadana Asocitiva y Control Social en el Sector Comite del Pueblo. *Repositorio.uasb.edu.ec*.



- Merino. (1996). Origen, espacio y niveles de la participacion ciudadana. *Spentamexico.org*.
- Morgado Mancilla, J. (2022). Participacion Ciudadana y Visiones sobre la Politica Social. *Repositorio.uchile.cl*.
- Principe Bayona, A. O. (2020). Participacion Ciudadana y Presupuesto Participativo para una Gobernanza Efectiva para los Gobiernos Locales. *CentroSur*.
- Puma Ticona, Y. (2022). Ejecucion del Presupuesto Participativo por Resultado y su Incidencia en el Logro de Metas y Objetivos Institucionales en el Distrito de Chucuito. *Tesis.unap.edu.pe*.
- Quintero Galindo, S. I. (2020). El Presupuesto Participativo. *Repository.Javeriana.edu.com*.
- Quispe Arapa, A. V. (2023). Presupuesto Participativo para el Fortalecimiento de la Democracia de las municipalidades provinciales en la region puno. *Tesis.unap.edu.pe*.
- Sampieri, H. (2006). Metodologia de la Investigacion. *Virtual.urbe.edu*.
- Sampieri, H. (2018). Tipos, Alcances y diseños de investigacion. *Blogs.ugto.mx*.
- Vargas Salazar, S. (2021). Presupuesto Participativo por Resultado y su Influencia en la Calidad de vida de la Poblacion del Distrito de Independencia. *Repositorio.unasam.edu.pe*.
- Vivanco Aquino, I. B. (2023). La Relacion entre el presupuesto participativo y la ejecucion presupuestaria de la municipalidad distrital de Iurigancho. *Repositorio.unmsm.edu.pe*.



ANEXOS



ANEXO N° 1 MATRIZ DE CONSISTENCIA

TÍTULO: PRESUPUESTO PARTICIPATIVO Y LA PARTICIPACIÓN CIUDADANA DE LA MUNICIPALIDAD PROVINCIAL DE SAN ANTONIO DE PUTINA 2024

Problema	Objetivos	Hipótesis	Variables/ Dimensiones	Indicadores	Diseño metodológico	Población y muestra
<p>Problema General ¿Cuál es la relación que existe entre el presupuesto participativo y la participación ciudadana de la municipalidad provincial de San Antonio de Putina 2024?</p> <p>Problema Específico ¿Cuál es la relación que existe entre la formulación del presupuesto participativo y la participación ciudadana de la municipalidad provincial de San Antonio de Putina 2024?</p> <p>¿Cuál es la relación que existe entre la aprobación del presupuesto participativo y la participación ciudadana</p>	<p>Objetivo General. Determinar la relación que existe entre el presupuesto participativo y la participación ciudadana de la municipalidad provincial de San Antonio de Putina 2024.</p> <p>Objetivo Específico. Determinar la relación que existe entre la formulación del presupuesto participativo y la participación ciudadana de la municipalidad provincial de San Antonio de Putina 2024.</p> <p>Determinar la relación que existe entre la aprobación del presupuesto</p>	<p>Hipótesis General Existe relación directa y significativa entre el presupuesto participativo y la participación ciudadana de la municipalidad provincial de San Antonio de Putina 2024.</p> <p>Hipótesis Específico Existe relación directa y significativa entre la formulación del presupuesto participativo y la participación ciudadana de la municipalidad provincial de San Antonio de Putina 2024.</p> <p>Existe relación directa y significativa entre la aprobación del presupuesto</p>	<p>Variable 1 PRESUPUEST PARTICIPATIVO FORMULACIÓN PRESUPUEST PARTICIPATIVO Dimensión APROBACIÓN DEL PRESUPUEST PARTICIPATIVO Dimensión EJECUCIÓN DEL PRESUPUEST</p>	<p>1.1. Idea 1.2. Elaborar 1.3. Análisis 2.1. Objetivos 2.2. Beneficios 2.3. Justificación 3.1. Reglas 3.2. Plataforma 3.3. Patrón 4.1. Información 4.2. 4.3. Criterios 1.2. Exposición 1.3. Normas</p>	<p>Enfoque de investigación Cuantitativo Arias (2020) Método de investigación Deductivo Gómez (2004) Tipo de investigación Básica Sampieri. (2018) Nivel de investigación Correlacional Mejía (2017)</p>	<p>Población La población está conformada por 83 trabajadores</p> <p>Muestra: la muestra fue de 68 trabajadores.</p>



<p>de la municipalidad provincial de San Antonio de Putina 2024?</p> <p>¿Cuál es la relación que existe entre la ejecución del presupuesto participativo y la participación ciudadana de la municipalidad provincial de San Antonio de Putina 2024?</p> <p>¿Cuál es la relación que existe entre la evaluación del presupuesto participativo y la participación ciudadana de la municipalidad provincial de San Antonio de Putina 2024?</p>	<p>participativo y la participación ciudadana de la municipalidad provincial de San Antonio de Putina 2024.</p> <p>Determinar la relación que existe entre la ejecución del presupuesto participativo y la participación ciudadana de la municipalidad provincial de San Antonio de Putina 2024.</p> <p>Determinar la relación que existe entre la evaluación del presupuesto participativo y la participación ciudadana de la municipalidad provincial de San Antonio de Putina 2024.</p>	<p>participativo y la participación ciudadana de la municipalidad provincial de San Antonio de Putina 2024.</p> <p>Existe relación directa y significativa entre la ejecución del presupuesto participativo y la participación ciudadana de la municipalidad provincial de San Antonio de Putina 2024.</p> <p>Existe relación directa y significativa entre la evaluación del presupuesto participativo y la participación ciudadana de la municipalidad provincial de San Antonio de Putina 2024.</p>	<p>O PARTICIPATIVO</p> <p>O EVALUACIÓN DEL PRESUPUESTO PARTICIPATIVO</p> <p>Variable 2 PARTICIPACIÓN CIUDADANA</p> <p>Dimensión 1 INICIATIVA</p> <p>Dimensión 2 CONSULTA</p> <p>Dimensión 3 AUDIENCIA</p> <p>Dimensión 4 VOTO</p>	<p>1.3. Rubricas</p> <p>2.1. Exploración</p> <p>2.2. Diagnostico</p> <p>2.3. Solución</p> <p>3.1. Autoridad</p> <p>3.2. Evaluación</p> <p>3.3. Representación</p> <p>4.1. Necesidad</p> <p>4.2. Afinidad</p> <p>4.3. Por interés</p>	<p>Diseño de investigación</p> <p>No experimental</p> <p>Sampieri (2006)</p>	
---	--	--	--	--	---	--



ANEXO N° 02 MATRIZ DE DATOS

TÍTULO: PRESUPUESTO PARTICIPATIVO Y LA PARTICIPACIÓN CIUDADANA DE LA MUNICIPALIDAD PROVINCIAL DE SAN ANTONIO DE PUTINA 2024

Archivo Editar Ver Datos Transformar Analizar Gráficos Utilidades Ampliaciones Ventana Ayuda

4 : PX1 Visible: 44 de 44 variables

	P1	P2	P3	P4	P5	P6	P7	P8	P9	P10	P11	P12	Q1	Q2	Q3	Q4	Q5	Q6	Q7	Q8	Q9	Q10	Q11	Q12	X	X1	X2	X3	X4	Y	Y1	Y2	Y3	Y4	PX
1	3	3	1	2	3	4	1	1	3	3	1	4	2	3	2	1	1	1	1	2	2	3	3	28	7	8	5	6	25	7	3	4	8		
2	4	1	1	4	2	1	1	2	4	4	2	2	2	2	2	3	3	2	1	1	1	3	1	1	28	6	7	7	6	24	6	8	3	5	
3	1	2	2	1	2	4	1	3	2	2	2	4	1	1	4	2	2	2	1	1	1	4	4	3	27	5	7	6	7	28	6	6	3	11	
4	3	3	1	4	4	1	3	2	3	4	1	2	3	3	3	3	1	3	3	3	3	2	3	2	32	7	8	8	7	32	9	7	9	7	
5	3	2	1	1	1	1	3	2	2	2	3	2	2	1	1	3	3	2	3	4	2	2	3	3	23	6	3	7	7	30	4	8	9	8	
6	1	2	3	2	1	2	2	3	2	2	2	2	2	2	2	3	2	2	2	2	3	2	2	3	25	6	5	7	6	26	7	7	7	7	
7	2	2	2	3	2	3	2	2	2	4	2	2	1	2	3	2	1	2	1	2	2	2	3	28	6	8	6	8	23	6	5	5	7		
8	2	1	1	3	1	3	2	2	2	3	1	2	1	1	2	2	1	2	2	1	1	1	1	2	23	4	7	6	6	17	4	5	4	4	
9	2	2	2	3	2	1	2	2	3	3	2	2	2	2	2	2	2	2	2	2	2	3	3	2	26	6	6	7	7	26	6	6	6	8	
10	1	1	2	2	1	1	1	2	3	2	1	1	1	1	1	2	1	2	2	2	2	2	1	2	18	4	4	6	4	19	3	5	6	5	
11	1	3	1	3	1	1	3	3	3	2	2	2	3	3	3	1	2	2	1	1	1	2	3	2	25	5	5	9	6	24	9	5	3	7	
12	3	2	3	3	3	1	3	3	3	3	3	3	2	2	2	4	3	1	2	1	4	1	1	2	33	8	7	9	9	25	6	8	7	4	
13	1	2	2	2	2	1	2	2	3	2	4	2	1	2	2	2	1	1	2	1	2	1	3	2	25	5	5	7	8	20	5	4	5	6	
14	3	2	2	1	1	1	3	1	2	1	1	2	2	2	1	1	2	1	1	2	1	1	2	1	24	7	3	6	4	17	5	4	4	4	
15	3	2	1	2	3	4	2	3	2	2	3	2	2	1	3	4	1	1	1	2	2	2	3	2	28	6	9	7	7	24	6	6	5	7	
16	2	2	2	2	2	2	2	1	3	3	2	4	2	4	3	3	2	3	3	2	2	2	2	3	27	6	6	6	9	32	9	8	7	7	
17	2	2	1	3	3	2	2	3	3	4	2	2	3	3	3	1	2	3	2	2	2	3	2	2	28	5	8	8	8	28	9	6	6	7	
18	1	3	1	2	3	2	2	2	2	3	2	2	3	2	2	2	2	2	3	2	2	2	2	1	25	5	7	6	7	27	7	6	7	5	
19	3	2	3	2	2	3	1	2	2	2	3	3	2	2	2	2	1	1	1	3	2	2	2	2	28	8	7	5	8	22	6	4	6	6	
20	3	3	2	2	2	1	2	2	3	2	3	3	3	2	2	2	2	2	3	3	4	2	2	1	28	8	5	7	8	32	7	6	10	5	
21	3	3	2	2	2	2	2	2	3	1	1	4	2	4	1	1	1	1	3	2	3	3	1	2	26	8	6	7	6	24	7	3	8	6	
22	3	2	2	2	1	2	1	1	2	3	1	2	1	3	2	2	4	2	1	1	3	4	2	2	22	7	5	4	6	31	6	8	5	8	
23	4	2	3	3	4	2	2	2	1	4	2	1	3	4	2	2	3	3	4	3	3	4	2	4	35	9	9	5	7	39	9	8	10	10	

Vista de datos Vista de variables



ANEXO N° 3 INSTRUMENTOS DE LA INVESTIGACIÓN
CUESTIONARIO SOBRE PRESUPUESTO PARTICIPATIVO DE LA MUNICIPALIDAD PROVINCIAL DE SAN ANTONIO DE PUTINA 2024

Nombres y apellidos:

Edad:

Leer bien cada interrogante con mucha atención y marca con una X en un casillero que sea de tu preferencia.

Legend table with 4 columns: Nunca (1), A veces (2), Siempre (3), Casi Siempre (4)

PRESUPUESTO PARTICIPATIVO

Main survey table with 12 rows of indicators and 4 columns for responses (1-4)



CUESTIONARIO ACERCA DE LA PARTICIPACIÓN CIUDADANA DE LA MUNICIPALIDAD PROVINCIAL DE SAN ANTONIO DE PUTINA 2024

Nombres y apellidos:

Edad:

Leer bien cada interrogante con mucha atención y marca con una X en un casillero que sea de tu preferencia.

Nunca	A veces	Siempre	Casi Siempre
1	2	3	4

PARTICIPACIÓN CIUDADANA

N°	INDICADORES DE ESTUDIO	1	2	3	4
INICIATIVA					
1	¿En la participación ciudadana existe exposiciones sobre las necesidades de la población?				
2	¿Se respeta las normas del presupuesto participativo?				
3	¿Usted cree que las rubricas es de acuerdo a la participación ciudadana?				
CONSULTA					
4	¿Existe una exploración antes de tomar las decisiones para aprobar el presupuesto?				
5	¿Se realiza un diagnóstico a las necesidades de la población y luego se aprueba?				
6	¿Es una solución aprobar el presupuesto de la entidad basándose en las necesidades de la población?				
AUDIENCIA					
7	¿El las audiencias del presupuesto participativo es dirigido por la autoridad municipal?				
8	¿E l presupuesto es evaluado por autoridad y por los ciudadanos?				
9	¿La representación de la sociedad civil es el encargado de hacer aprobar las necesidades de la población?				
VOTO					
10	¿La aprobación del presupuesto es de acuerdo a las necesidades de la población?				
11	¿Cree usted la aprobación del presupuesto es por afinidad?				
12	¿La aprobación del Presupuesto es de interés personal de la municipalidad?				



VALIDACIÓN DE INSTRUMENTOS

UNIVERSIDAD ANDINA NÉSTOR CÁCERES VELÁSQUEZ

FACULTAD DE CIENCIAS ADMINISTRATIVAS

ESCUELA PROFESIONAL DE ADMINISTRACIÓN Y GESTIÓN PÚBLICA

TÍTULO PROFESIONAL: Lic. En Administración y Gestión Pública

TÍTULO DE LA INVESTIGACIÓN: PRESUPUESTO PARTICIPATIVO Y LA PARTICIPACIÓN CIUDADANA DE LA MUNICIPALIDAD PROVINCIAL DE SAN ANTONIO DE PUTINA 2024

I. REFERENCIA

EXPERTO: Dr. ROBERTO PAYE COLQUEHUANCA

PROFESIÓN: ADMINISTRACIÓN

CENTRO DE LABOR: UNIVERSIDAD ANDINA NESTOR CACERES VELAZQUEZ

GRADO ACADÉMICO: DOCTOR

II. ASPECTO DE VALIDACIÓN

N°	INDICADORES	CRITERIOS	DEFICIENTE	REGULAR	BUENO	MUY BUENO
1	Claridad	Es formulado con un lenguaje apropiado.			X	
2	Objetividad	Esta expresado en conductas observables.				X
3	Actualidad	Es adecuado el avance de la ciencia				X
4	Organización	Existe una organización			X	
5	Suficiencia	Se comprende los aspectos cantidad y calidad			X	
6	Intencionalidad	Es adecuado valorar la gestión.				X
7	Consistencia	Es basado en los aspectos teóricos científicos			X	
8	Coherencia	Los índices e indicadores				X
9	Metodología	las estrategias responden al propósito del diagnostico			X	
10	Pertinencia	Es útil y adecuado para la investigación			X	

III. OBSERVACIÓN

IV. EXPRESION DE APLICABILIDAD

a) Deficiente b) Regular c) Bueno d) Muy bueno

Juliaca 15 de junio del 2024

Dr. Paye
02145441
996-993377



ANEXO 1
FORMULARIO DE AUTORIZACIÓN

AUTORIZACIÓN PARA LA INCORPORACIÓN DE LOS
TRABAJOS DE INVESTIGACIÓN
EN EL REPOSITORIO INSTITUCIONAL UANCV

Formato digital

Fecha de entrega: 14/ 10/2024

1. Datos del autor (es):

Nombres y Apellidos: HENRY CHAVEZ APAZA
Dirección: Centro Poblado Trapiche – Ananea – San Antonio de Putina
DNI/Carné de Extranjería/Pasaporte N°: 46625372
Teléfono: 944637300 email: Henrychavez142@gmail.com

Nombres y Apellidos: _____
Dirección: _____
DNI/Carné de Extranjería/Pasaporte N°: _____
Teléfono: _____ email: _____
Facultad y/o Escuela de Posgrado: Ciencias Administrativas
Escuela Profesional o Mención: Administración y Gestión Pública
Título o Grado Académico a optar: Licenciado en Administración y Gestión Publica
Asesor: Mg. PERCY GONZALO PUMA

Esta obra se encuentra dentro de las siguientes denominaciones:
Trabajo de Investigación Tesis Trabajo de Suficiencia Profesional Trabajo Académico

Título: PRESUPUESTO PARTICIPATIVO Y LA PARTICIPACIÓN CIUDADANA DE LA MUNICIPALIDAD
PROVINCIAL DE SAN ANTONIO DE PUTINA 2024

Palabras claves, (3 a 5 términos): Presupuesto Participativo y Participación Ciudadana

¿Esta obra se desarrolló en la UANCV ^{1,2}?

2

¹ Indicar si su producción intelectual ha empleado recursos tales como, instalaciones, laboratorios, insumos, equipos, bases de datos, asesoría técnica por parte del personal de la UANCV, financiamiento, entré otros relacionados.
² Si su producción intelectual se desarrolló en la UANCV totalmente o parcialmente, deberá autorizar el depósito en el Repositorio de manera obligatoria.



2. Referencia de tesis:

Bachiller Título 2da Especialidad Maestría Doctorado

3. Licencias:

a) Licencia estándar:

Bajo los siguientes términos, autorizo el depósito de mi tesis en el Repositorio Digital de la UANCV.

Con la autorización de depósito de mi producción Intelectual, otorgo a la Universidad Andina “Néstor Cáceres Velásquez” una licencia no exclusiva para reproducir, distribuir, comunicar al público, transformar (únicamente mediante su traducción a otros idiomas) y poner a disposición del público mi producción intelectual (incluido el resumen), en formato físico o digital, en cualquier medio, conocido o por conocerse, a través de los diversos servicios por la Universidad, creados o por crearse, tales como el Repositorio Digital de tesis UANCV, colección de producción intelectual, entre otros, en el Perú y en el extranjero por el tiempo y veces que considere necesarias, y libres de remuneraciones.

En virtud de dicha licencia, la Universidad Andina “Néstor Cáceres Velásquez” podrá reproducir mi producción intelectual en cualquier tipo de soporte y en más de un ejemplar, sin modificar su contenido, solo con propósitos de seguridad, respaldo y preservación. Declaro que la producción intelectual es una creación de mi autoría y exclusiva titularidad, coautoría con titularidad compartida, y me encuentro facultado a conceder la presente licencia y, asimismo, garantizo que dicha producción intelectual no infringe derechos de autor de terceras personas.

La Universidad Andina “Néstor Cáceres Velásquez” consignará el nombre del y/o los autor(es) de la producción intelectual, y no le hará ninguna modificación más que la permitida en la licencia.

Autorizo su publicación (marque con una X)

- Sí, autorizo que se deposite inmediatamente.
- Sí, autorizo que se deposite a partir de la fecha (d/m/a): _____
- No autorizo.

b) Licencia CREATIVE COMMONS 4.0 INTERNACIONAL:

Si usted concede una licencia CREATIVE COMMONS sobre su producción intelectual, mantiene la titularidad de los derechos de autor de esta y, a la vez, permite que otras personas puedan reproducirla, comunicarla al público y distribuir ejemplares de esta, bajo las condiciones siguientes:

¿Quiere permitir usos comerciales de su producción intelectual?

Sí: significa que usted permite la reproducción, distribución y comunicación pública de la producción intelectual incluso con fines comerciales.

No: significa que usted permite la reproducción, y comunicación pública de la producción intelectual, pero sin fines comerciales.

- Sí autorizo
- No autorizo



Jurisdicción de su Licencia

Todas las licencias CREATIVE COMMONS son de ámbito mundial, sin embargo, usted puede elegir entre la opción "internacional" o una adaptada a su jurisdicción, como para el caso peruano.

La opción "internacional" emplea el lenguaje y la terminología de los tratados internacionales; en cambio, la adaptada a su jurisdicción, recoge las particularidades de la legislación peruana.

En consecuencia, la opción "internacional" goza de una mayor eficacia a nivel mundial, gracias a que tiene jurisdicción neutral. Mientras que la opción adaptada a la jurisdicción del Perú goza de una mayor eficacia ante los tribunales peruanos.

Internacional

Nacional

Línea de investigación: Administración Pública (5909-UNESCO)

Firma de Autor



huella digital

14 de Octubre del 2024

Fecha